大光報

廣州版（總社）

社長：陳錫餘

TAI KWONG PO

THE IMPARTIAL & ENLIGHTENING JOURNAL

CANTON, KWANGTUNG, CHINA.

THE NORTHERN KWANGTUNG EDITION -- KUKONG
THE SOUTHERN KWANGTUNG EDITION -- KWANGCHOWWAN
THE EASTERN KWANGTUNG EDITION -- SWATOW

總社社址：廣東廣州光復中路七十四號
總社電話：編輯部：一一五七四三 經理部：一一五七四三 營業部：一一八八五
社電報掛號：廣州 七四一一

粵南版：廣東湛江市赤坎光復路
粵北版：廣東韶關風度中路九十二號
粵東版：廣東汕頭市昇平路七十四號
海南版：廣東海口新華路十一號

今日出紙兩大張
報費零售每份國幣五千元
（外埠另加郵費）

中華民國二十八年七月十日創刊
新聞紙第二八八八號

……字第式[illegible]四號　中華郵政[illegible]新聞紙類　廣東郵政管理局[illegible]執照特字第二八

報業公會啓事

邇因物價不定各報廣告費隨時有調整可能現經本會公決凡刊出廣告十日內仍未交欵者如遇調整價格概照新價計算收費除通告各報照辦外敬希刊戶注意

預告

為響應平抑物價　為社會大衆服

為祝新年高慶　為酬顧客雅意

元旦日起總行暨百貨部及分行同時舉行

大減贈五天

詳細辦法請看元旦各報

國光化學工業社謹啓

廣東省政府換發卅七年度汽車出入證啓事

本府三十七年度汽車出入證暨來賓汽車出入證即日換發所有前發三十六年度汽車出入證自明年元旦日起一律作廢特此通告

廣東省政府秘書處　卅六年十二月卅日

中國農民銀行廣州分行買地聲明

本行憑中買受永繼堂林昌連朱鶴年等自置吉地乙幅共一十八段坐落東山寺右鄉沙梨園自編第五，六，七，八，九，十，十一，十二，十四，十五，十六，十七，十八，十九，二十，廿一，廿二，等號（登記號數第十一區乙段暫三七九　三七三　三七〇　三八一　三六九　三七二　三六八　三六一　三七七　三七四　三七一　三六七　三陸二　三陸四　三陸五　三陸三　三八四　三七陸號）四至面積均照土地登記圖證為準經交定立帖準期於民國卅七年一月五日辦妥交易手續如有華洋轇轕及任何權利主張請於一月五日前向賣主永繼堂林昌連朱鶴年全權代表李梓霖君理妥并通知本行一經交易概與本行無涉除標貼外特此鄭重聲明

中國農民銀行廣州分行啓

通訊處：本市西堤大馬路第二號　電話：一四六二二　一七八九八

囍　吳尚俊　方玉芳　結婚啓事

我倆經徵得雙方家長同意定於本月三十日在曲江新國民酒家舉行結婚典禮謹此敬告　各親友

粵海關通告

本關茲有用過之機油約三百加侖公開標售欲購者可於即日起至本（十二）月三十一日上午十一時止每日上午九時至下午四時來關看貨依章投標。此告

暫行代理粵海關稅務司經蔚斐

民國卅六年十二月二十七日

中央軍校第七分校留穗同學叙餐啓事

茲訂於元月三日下午一時在公園前新陶芳酒家叙餐盼諸同學帶餐費十萬元（並請本日起至二日止）到該酒家先行登記屆時敦請熊司令官志一蒞臨訓示敬希各同學踴躍參加為禱

發起人　鄭剛　郭蘭芳　李錫和　李岳山　司徒駿　徐棟榮

儀。金：

托友來信悉，所囑事雙方均表同意，而餘外枝節問題亦能完滿解決，請即返共同辦理，因事已不應再延，且我等亦擬同時進行，故請體念骨肉親情及各人苦心，速返以免過時而問題更難解決。

璜．漢啓

鳴謝

故長男漢昌號雅各之喪辱蒙　各界戚友矜全親臨執紼厚誼隆情存歿均感謹此鳴謝

何仲喬率媳楊勵顏　孫 平東 平署　孫女 平櫻 平世　泣叩

再招投疏浚三山葦涌牛浦河道工程

茲定於十二月卅一日下午二時在本市新堤一九六號五樓輪船公會內再行當衆開投有意投承者請到會閱章屆時競投可也

疏浚三山葦涌牛浦河道促進會啓　地址：本市新堤一九六號五樓

上湯文武主編　新報　三日刊　第四期今日出版

秘聞甚多　請即購讀

本期要目：

（宋主席飛港有何秘聞？
黎鐵漢何故大動肝火？
李國俊何以做汕頭市長？
伍智梅怎樣三氣黃嫂嫂？？
何雅各遭有無問題？
譚蘭卿何以會嫁陳寶珠？
何以高方大發雷霆？
張光瓊出長四邑專員有何秘聞？
何彤怎樣出長一區專員？
陽春縣參議長如何「一言失縣長」？
檢驗成藥有何秘訣？
胡銘藻競選如何拼釘？
徐傅霖何故慘敗？
黃艷一語客，何故歐陽市長不到？
何雅各妙金有何秘訣？
競選監委民青兩黨何故慘敗？
誰人會做省參議會副議長？
謝文龍是不是衆鬼？
傅老容宣判無罪，澳督有何表示？
毛澤東與蘇聯如何簽訂賣國條約？？

廣州電廠通告

廣（卅六）供字第七七七八號　中華民國卅六年十二月廿九日

本廠茲因燃料運濟不繼為節省存煤起見定自本月廿九日起日間除公用事業用電外其他用電暫定供應夜間則仍照常供電一俟燃煤運到即恢復時此通告

財政部鹽務總局　鹽警官佐訓練班展期考試啓事

本班招考學員學生展期三十七年一月四日上午八時在本市觀音山腳市立第二中學考試

廣州市東莞同鄉會舉辦會員登記選舉第二屆理監事通告

本會定於三十七年元月一日起至月底止舉辦會員登記（在登記期間停止新會員入會）凡屬會員務希期內來會登記並換領新會員證以憑參加選舉（期間另行公告）特此通告

廣州市東莞同鄉會　會址：文德南路廠後街四十二號　電話：一〇六八六

國立中山大學雷州學會為鄭振葵被誣申明啓事

查本會會員鄭振葵畢業於國立中山大學法學院早年加入國民黨竭誠效勞從未稍懈並無其他越範活動日前被誣為異黨份子實乖事實特此申明以正社會視聽

國立中山大學雷州學會

韶光計政講習所補行五週年校慶紀念暨十四五屆畢業授憑典禮通告

本所定於本月卅一日上午八時半假座惠愛東路大戲院補行「創辦五週年校慶紀念暨十四五屆畢業授憑典禮」共有遊藝助興十二時在國泰酒家四樓聚餐慶祝屆畢業修業及在校學生屆時一律參加以申慶祝為要

又本所第十八屆招日夜班新生第二次定一月十日午夜止報名（晚間考試）閱章報名在文德路及文昌路寶華直街本所特此附告

所長邵福勳

光復律師團　鄭秉舡　羅君籌　張翰（代）湯祖買鋪公告

茲代湯祖買受合發堂陳鋤前與譚成業堂譚碧生買入舖地自行建復上蓋所有上蓋連地兩登記圖則無舖底權利吉舖一間坐落本市長壽分局段內帶河路荷溪沖邊街門牌第四十三號準期民國三十七年一月十日交易如對該舖業所有權有所爭執或主張享有其他物權債權希於交易期前向本律師聲明否則交易之後概與買受人無涉除標貼外特此登報公告

事務所惠福東路惠新西街一號二樓　電話一八〇五三號

光復律師團　羅君籌　鄭秉舡　張翰（代）有餘堂買屋通告

據稱：「本堂憑中買受李永德自置屋業一間坐落本市陳塘分局段內觀音直街第八號自留巷卅列號一上蓋連地面積照登記圖經訂立定約准期卅七年一月廿日交易如有任何轇轕希於交易期前向賣主理妥一經交易概與本堂無涉請代登報標帖通告如右」等語除標貼外合代通告如右

事務所漢民北路一二三號　電話一〇五六七

律師朱安瀾代曹啓業堂買屋通告

據稱遷中買受陳常三使過屋業一間特別受權代表人王家禮坐落祖沙段內抗日西路一百四十號前進原日十二市中約卅八號所有上蓋連地四圍牆壁間格俱全經交定訂期卅七年一月十三日交易該屋如有爭認異議各種轇轕請於交易期前聲明向賣主理妥交易後與買主無涉除標貼外請代登報聲明

朱律師事務所：光復北路二十五號　電話：一三一七三

律師鄭國智代阮本昌買屋啓事

茲據稱「本人憑中向梁佐煦全權代表人黃明買受坐落廣州市中華北路金興里第四號房屋全間，深濶面積四至均照登記圖則，經立帖付定，訂期三十七年一月六日正式交易，特請代為標貼并登報聲明」等語，除標貼外，合代聲明如上。

事務所：長壽西路一八〇號三樓

律師王世昌代德福堂買受高第路太榮街第拾號第拾式號吉地公告

據稱：「本堂憑中買受祝棣章所有吉地兩段坐落本市漢民分局段內高第路原日太平街現改太榮街門牌第十號第十二號兩段吉地相連左與第八號吉地為隣右與第十四號屋為界深濶四至均依地政局頒所有權狀為準定期民國卅七年國曆元月五日立契交易倘對上開吉地有任何權利關係或華洋轇轕未清務希於交易前聲明向賣方理妥一經交易概與本堂無涉請代標貼登報公告如右」等語前來除標貼外合代登報公告如右

事務所：將軍前瑞南路卅二號　電話：一七一七二

律師羅寶璿代李懿貞買受本市寶盛大街現編門牌第五號屋業公告

據稱：「本人憑中買受合發堂陳英前向申江堂全權代表人麥宏與唐如心堂唐兆維買入所有坐落本市逢源分局轄內寶盛大街現編門牌第五號屋業全間面積照土地所有權狀所載為準所有上蓋連地四圍牆壁磚瓦木石樓閣間格自來水喉電燈等一概俱全經立帖交定訂期民國三十七年一月十一日立契交易對上開屋業如有來歷不明轇轕或任何權利主張請前向賣主理妥並向責律師事務所書面聲明一經交易概與買主李懿貞無涉請代登報標貼公告」等語據此除標貼外合代公告如右

事務所：十三行路晉源街五十五號　電話：一三七六八

律師何覺甫代建昌隆號聲明

遺失圖章啓事現據本市漢民南路海傍街建昌隆磚瓦店經理人關錫到稱本號圖章突然遺失請代聲明作廢嗣後另刊新章自登報日起如以前所有契約交收單據等項限一星期內到本店聲明加蓋新章方為有效本律師代聲明如右

事務所德政北路二十八號三樓　電話一三六一二

律師龔振祺代龔氏宗祠籌建委員會買受祠地聲明

茲據龔氏宗祠籌建委員會代表人到稱本會憑中向沈敬思等四宅買受原日沈敬思所有吉地一段坐落本市小北分局轄內史巷都榮里現編門牌第一號測量第七區第一段地號二八一二三號深闊丈尺依照土地登記圖證為準經交定立帖準期三十七年一月十一號交易如有來歷不明一切轇轕及對該地有任何權利主張者請於期前聲明一經交易概與本會及本族宗祠無涉特貴律師代為標貼及登報聲明等語謹代聲明如上

事務所：西堤海關右街一號　電話一六二〇一

律師葉仲暉代志昌堂買受匯喜屋業里二十五號公告

據稱：「本堂憑中買受盧錦珍自置坐落長壽分局段內匯喜里二十五號乙間所有上蓋連地四圍牆壁磚瓦木石一應俱全深濶四至悉依登記圖證為準經交定立帖訂期卅七年國曆元月十四日交易如對上開屋業有物權或債權轇轕未清者請於期前向賣主理妥一經交易概與本堂無涉」除標貼外合代公告如右

事務所：逢源路寶源中約三十四號　電話：一五七七八

律師莫國英回市復業公告

本律師前於民國廿一年在市執行職務多年旋因國難淪陷移轉開平積極執務嗣因戰事廣州淪陷於卅三年移轉陽江執務現經遷回本市復業照常辦理各級民刑訴訟行政訴願及一切非訟事件特此敬告各親友

事務所：廣州市中華南路一二七號二樓（即大德戲院對面附近）　電話：一三九四二

律師丘昭文代招德培周務成催廣成堂收租啓事

茲據當事人到稱前租到海味街二十四號住屋全間三層久未到收租金請代登報催收以免藉詞欠租等語前來據此屬實合代登報催告如右

事務所惠愛中路昌興街卅一號二樓　電話：一二七五四

律師譚超倫余燕伯代李陳厚端買受登峯路自編智號吉地公告

據稱本人憑中買受祿宗堂自置吉地一段坐落小北分局段內登峯路自編智號即測量第七區第乙段第五八三之一號四至面積均照土地所有權狀圖載為準經交定立帖訂期三十七年國曆元月七日在貴事務所立契交易如對上開吉地有任何權利主張或轇轕未清情事希於期前與賣主理妥一經交易概與本人無涉請代登報公告及標貼等語前來除標貼外合代公告如右

事務所：惠愛中路一七六號二樓　電話：一二七三八　一〇二三二

傳魏德邁將再來華 任蔣主席最高顧問

司徒認為華局勢難和平解決 美國援華須與其他國家合作

【本報南京特派員子山廿九日專電】此間益世報今載稱：據接近美方人士談：美國鑒于中國局勢之嚴重，有意再派魏德邁來華出任蔣主席最高顧問，一如抗戰時期者然。又悉：美軍顧問團長巴魯克斯，將提前於元月（原定三月一日）返國與其繼任人巴爾將軍將在華府舉行會談，商討對華之軍事顧問與援助問題。

【本報南京特派員凌雲廿九日發專電】北平電：司徒大使今語記者，美積極援華計劃，將於明年一月國會中討論。此計劃須與其他國家合作，始可完成。關于援華數額，不當過分注意，美是否關切中國問題，徵諸過去，即可獲知美關心中國之切。繼對華局稱：中國目前局勢和平解決困難，但戰爭難分勝負，不足解決時局，惟有賴外來因素。至美貸問題，美願意幫助中國，但不願涉及戰爭。現行戰爭開始，人民應堅強保障其自由權利。

【本報特訊】北平廿九日外息：司徒雷登大使廿八日下午對此間大學生宣稱：「在復興工業交通，增進人民生活程狀，及不用於戰爭之途之原則下，美國將對華予以經濟援助。援華問題，將於明年正月之國會上討論，前途異常光明。美國民眾，均欲援華，而余本人亦相信中國於明年可獲得相當之援助。中國應用和平方法解決戰事，蓋戰事一日存在，則任何方式之美援均係無用。」

蘇聯對華態度突轉 猛烈抨擊我國行憲

【本報特訊】南京廿九日外息：近日莫斯科廣播，對國民黨及中國行憲諸多抨擊，其激烈之程度，為歷來蘇聯官方對中國政府之攻擊之最甚者。中立政治觀察家對此，認為係蘇聯對華政策變更之跡象。以往在中國內蘇聯所控制之報紙，對戡共戰事均持中立態度，而蘇境內之報紙及廣播亦不敢公開表示支持共匪及攻擊國民政府，是以近日蘇聯宣傳之改變作風，極可能係取消對戡共戰事持中立政策，及向國民黨展開宣傳攻勢之序幕。

祝賀緬甸獨立 葉特使今首途

緬菲將在華設大使館 暹將設穗汕滬台領館

【南京廿九日中央社電】緬甸定下月四日正式宣佈獨立，我政府特派往祝賀之特使葉公超，定卅日晨八時專機飛赴緬京，預計卅日可抵緬京。我國與緬甸為一百餘年之友邦，抗戰之際，公允協助，戰後即會盟，遠於漢後來華，更致最密切之關係，依相處之利，我國與緬甸之友好邦交，二次大戰中對我國之獲得完全勝利，友邦實有助，緬甸之新邦，中華國民對此極表欣慰。記者探悉：我國駐緬大使涂允檀，即將于下月分別履新，以增進兩國友誼。

【南京廿九日中央社電】南京外交團明年將增加兩新國家代表，即菲律賓與緬甸，菲首任駐華公使賽巴斯新任，現正徵求我國同意中。緬甸首任駐華大使宇密登，約月底即可啟程來華，使館一等秘書布瓦德，日前已抵京，並會謁王外長，就設館事宜，有所商洽。記者復獲悉：菲緬二使館新址，且均係外部代為覓建者，為黃埔堂皇。行將更進一步。

【台北廿九日中央社電】暹羅駐華大使館，擬在基隆、上海、廣州、汕頭設立領館，已由政院會議通過，台省府已接獲通知。

花紗管委會將成立

組織規程管理辦法公佈

【南京廿九日中央社電】經濟部全國花紗管理委員會即將成立，其組織規程及管理辦法，均經行政院通過公佈施行：（甲）組織規程其要點為：（一）業務方面，對於棉花、棉紗、棉布之統籌購運，及配售供需調節及價格核定，貸款協助，生產運輸之改良，協助紡織原料及成品之增產，輸出之供應，計劃國營民營紡織工廠分區設立之配合與原料產區之配合，及調查與督導國營民營紡織工廠業務，與其他紡織事業之事項，亦得由該會管理。（二）組織方面，除在滬設立總會外，得在全國重要城市設立辦事處，並得設立織品外銷捧維及其他特種委員會。總會設正副主任委員各一人，委員五至七人，並設秘書、財務、採運、製造、技術六處，配銷、督察、稽核二室。（乙）管理辦法：（一）棉花管理：（一）凡本會指定代紡紗廠所需棉花，概由本會按規定價格，統籌收購，不得自由購買，未經本會核准給證，或呈經本會核准，所需棉花，應由本會代購，或按照本會規定價格自行採購。（二）統購棉花，由本會設立或委託機關辦理之。（三）產棉地區棉商所收之棉花，應按本會規定價格，全部售予本會統收，不得私自出售。（四）本會指定各代紡紗廠現有存棉，應向本會報明數量、品級，悉數留供代紡之用，不得出售。（五）各地棉花機器打包廠，應一律由本會予以管制。（六）棉花報關轉運，其辦法另定之。

[illegible]

國府命令

國府十二月卅日令：（一）特任熊式輝為戰略顧問委員會委員。（二）派羅卓英為國民政府主席東北行轅副主任。（三）派馮欽哉為國民政府北平行轅副主任。（四）派陶鳳山為國際電信公會行政理事會中國理事。

國府十二月卅日令：茲依據各省市縣參議會或臨時參議會議員遴選補充規程第三條之規定，遴選察哈爾、綏遠、遼寧、遼北、吉林等省及瀋陽市參議員，其名單公佈之：察哈爾省喬范五、趙蘭，綏遠省賈佶、杜宣恩，遼北省胡遑良，吉林省李周復昌，瀋陽市吳秉鈞，遼寧省吉、郝崇敏、李賈谷、生春、郝達、佟裕廷、王朋。

社論

巴拿馬的風雲

——關於運河區外的軍事基地問題

出了一般人的意外，索來被目為美國衛星群的中南美，如今竟也出了岔子？——那就是巴拿馬共和國人民反對和美國簽訂的防禦基地協定。

據聯合社的電訊說：那協定是被巴拿馬共和國國會的全體議員五十一人，在二十二夜所一致否決的。巴拿馬首都數千人，因此遊行歡呼，欣慰其「並未通過」！這可表現當國會的否決，正是出自人民意志的呼聲。

經過了這一否定，華盛頓方面立刻起了很大的反應：

二十三日，美國國務部宣布：儘可能於最短期間，撤退巴拿馬運河區外底各基地的美軍；但最耐人尋味的，卻是要到一九五〇年才能完全撤退。

同時，美國助理國務卿阿摩爾，和衆院軍費撥款委員會主席恩傑爾，則又異口同聲地說：美國已經打算以二十億元來另闢一道新運河，用以對付巴拿馬的這一反抗，有人卽暗示這一新運河，可能出現於尼加拉瓜。

所有這些反應，給人們的印象和觀感，總不免有些應嚴而狠狽：關於前者——所謂撤兵，顯然是緩和巴拿馬人民情緒的一個姿態；關於後者——所謂開闢新運河，雖然表示美國有的是錢，然而，祇要重溫一下巴拿馬運河開鑿的歷史，就知道也確非易事。——為了黃熱病，蘇彝士運河的創造者雷塞布，就會在巴拿馬的初期工程中，陷于功敗垂成！其他因素更不用說。

不錯，美國雖然掌握了這道從大西洋到太平洋底海上的橋樑——巴拿馬運河，而他始終並不會忘情於尼加拉瓜之開鑿；因此，確有乘機重提舊事，以加強大西洋與太平洋的通路的意願。

縱然如此，這種作法，也與巴拿馬目前的問題無關——巴拿馬共和國的國會和人民所爭取的，是國家主權之不致再被侵犯！第二次世界大戰終結以後，巴拿馬運河區以外的軍事基地，是否尚有繼續保持的必要？當然是一個大問題。據說巴拿馬人之所以反對新協定中設立十四個軍事基地，除了為了主權的維護而外，還有一種說法，是害怕被捲入第三次世界大戰的漩渦，致使原子彈投進了這小小的共和國！——不過說法是否可靠，戰後巴拿馬運河，確屬無須再建立防禦基地，也是眞實的情勢。自前美國之所以必須繼續爭取這些軍事基地，在配合他底世界戰略這一點上，固然是一個原因。另一方面，則在于有助于他對中南美洲的控制。而且，事實上，時至今日，巴拿馬運河底戰略地位，自從美國兩洋艦隊建立以後，卽大大的失了價值。不過在海洋運輸上，對於太平洋的貿易和傾銷，其意義依然未減！因此，美國在今日高喊開鑿尼加拉瓜，與其單純地看作軍事的需要，不如兼看作商業上的需要，更確切些。

在非洲，英國握有蘇彝士運河，使他對近東和遠東的殖民地的控制，歷數十年不墜；如今，對於巴拿馬和尼加拉瓜之於美國，也可作如是觀。萬一美國眞的完成了尼加拉瓜的開鑿，那末，無異是使從大西洋到遠東的鐵道鋪上了雙軌，美國對太平洋中南美洲以及和北美之間，——這個三角地帶的關係，是更加密切了。自然，這也和他之建築阿拉斯加鐵道的戰畧意義，可作等量齊觀。

但是，無論如何，開鑿尼加拉瓜，到底還未被提到美國國會的議程上。照常理看，美國也不見得會很乾脆的立刻撤退巴拿馬運河區外的駐兵。從巴拿馬外長和美國駐巴大使的口氣看來，當巴拿馬的情勢緩和一下之後，美巴之間的談判，似乎還得繼續下去的。至於將來的結果如何？就得看巴拿馬方面堅決至何種程度，以及未來情勢的發展來決定了。

嵊泗島暴風 沉船數十艘

【杭州廿九日中央社電】日前風雨襲擊蘇浙洋面嵊泗島，漁船千餘艘，均集嵊山岙子谷避風，不料東北風突起，該谷各船受烈顛播，被撞沉者有旺台州紅頭船六十餘艘，嵊山本幫船多艘，及船夫九十餘人喪生。

龔學遂抵高雄談

大連日趨沒落

難民外逃望進行接收

【高雄廿九日中央社電】大連市長龔學遂，廿八日由台南抵高雄，參觀高雄各工廠後，今夜車赴台北，氏告記者稱：大連光復兩年，尚無法接收，際此影響經濟特重，民受政治壓迫，紛紛外逃，青島、烟台、瀋陽、濟南各地，遍佈難民足跡，收容一萬餘人，情形慘不忍睹，際茲嚴冬，目前正由各地極力救濟中。抗戰勝利時，大連市人口一百三十萬，去年底即僅剩百餘萬，據估計，難民六十萬人，最近已逃出，荒涼之象，漸已造成。大連市沉淪，與交涉之進展，極盼政府嚴重交涉，早日接收，俾流亡者得返回故鄉，在還鄉者得解倒懸。

瀋陽巷戰 匪被逐出

犯彰武匪傷亡逾萬

又傳共匪飛機已在瀋附近出現

【本報南京特派員子山廿九日發專電】瀋陽昨日一度吃緊，西北南三面昨日均激戰，匪軍二千餘人，一度衝入市區，惟被國軍逐出，昨晚城郊激戰，炮聲震耳。

【本報南京特派員凌雲廿九日發專電】長春電：犯瀋共匪乘隙深入，廿七夜瀋于洪區發生激戰，鐵西區會戰，西北南三方均緊，砲彈數枚，落瀋郊區，居民紛向市中心區搬家。長春南下部隊進展順利，廿九晨抵殺家，日內可與四平守軍會師。

【本報特訊】上海廿九日外息：國軍飛機大規模出動，協助瀋陽守軍作戰，瀋陽外圍整夜斷續展開小規模之遭遇戰，槍聲清晰可聞。共匪前鋒部隊已滲進至瀋陽郊區二里處，較大部隊則在二十里外。

【本報特訊】南京廿九日外息：據可靠消息：共匪飛機已首次出現瀋陽附近上空，國防部及空軍當局惟未能證實此消息。

【瀋陽廿九日中央社電】竄犯彰武之匪約四萬餘人（內有日籍砲兵三百餘），自廿四日起猛犯城垣，迄廿八日止，匪傷亡逾萬，城東南郊堆屍如山。犯遼西新立屯之匪，不堪國軍陸空聯合猛擊，已狼狽潰退，匪就俘者一〇五人。

國民黨立委名單（昨續）

（江西省）第一區：[illegible]

[illegible]

國民黨決定當選國代同志

應盡量退讓友黨

友黨名次不及候補即不退讓 候補人如係黨員候政黨決定

【本報南京特派員子山廿九日發專電】中常會今日討論關於國代當選之退讓問題等事宜。

【南京廿九日中央社電】國民黨中央為協助友黨競選，今決定關于國大代表之退讓實施辦法。據悉：各地國代選舉結果，與中央原來之希望多不相符，若干友黨人士未獲選出，國民黨為協助友黨競選起見，會由中央常會決定交付小組委員會商定退讓辦法，經于今日上午提出中央常會聯合修正通過。該辦法規定本黨當選同志，應盡量退讓友黨，惟友黨人士名次在法定候補名額之外，及有無黨派人士當選者，則本黨不能退讓。并悉：關于退讓問題，全國選舉總事務所曾解釋稱：當選而不願應選者，應視為棄權，棄權後即不得退為候補，但如為政黨提名時，其當選及候選次序應候政黨決定。

簽署當選人聯誼會 昨赴中央黨部請願

【本報南京特派員凌雲廿九日發專電】國代簽署提名人聯誼會代表馮文車、盛紫莊、李鴻儒、張季伯、楊愼修等，廿九晨聯合赴中央黨部請願，要求保全國代資格。由馬超俊、張知本接見，允將上述意見，轉呈中央。

電信競賽

平獲兩項冠軍

【南京廿九日中央社電】電信總局於本年十二月份舉辦南京、上海、北平、天津、重慶、武漢六大局電報準確及公衆服務兩項競賽，總成績經詳細評閱，已評定兩項成績總分，均以北平局為多。又電：電信總局第二區管理局電信工會，廿一日正式成立，轄蘇浙皖三省，員工四千八百四十人。

特種考試明春舉行

【南京廿九日中央社電】卅七年度第一次特種考試稅務人員考試，頃經財部定明年二月廿三日起分在南京、上海、鎮江、蕪湖、南昌、漢口、長沙、重慶、成都、昆明、桂林、廣州、福州、杭州、青島、開封、西安、蘇州、北平同時舉行，該項考試分直接稅、貨物稅二組，均分高級初級兩種，自一月五日起開始報名。

蘇監委選出

【鎮江廿九日中央社電】江蘇省監察委員選舉，倪弼、劉平江、鈕長耀（青年黨）、錢用和（女）等五人當選。

善後管委會定明年成立

【南京廿九日中央社電】政院善後事業保管委員會，今上午首次委員會議，討論該會今後工作事宜，決定明年一月初正式開始辦公。

暫代冀省政 于純齋廳長

【瀋陽廿九日中央社電】新任冀主席楚溪春，日前赴長春，冀省政暫由于純齋代行。

粵漢路虧本 路軌將改善

【本報南京特派員凌雲廿九日發專電】復員兩年之粵漢路，營業不敷，虧累頗鉅，交部明年決再撥款六百億，從事改善路軌橋樑，期于明年汛期前恢復戰前狀態。

三種立委候選人 尚待將黨籍查明

【南京廿九日中央社電】全國性職婦選所暨選總委會廿九日舉行第十四次會議，議決：（一）審查總所轉交國民、青年、民社三黨提名職團立委候選人名單邱有珍等二十六名案，（二）上次會議通過公告之候選人經查無黨籍或准政黨聲明自由競選地區不受補充規定限制者蘇秋濤等二十八名案，（三）依法簽署登記之候選人名單尚未查明黨籍者廖榮義二十六名案，以上三案，俟所有簽署登記立委候選人黨籍查明後，彙案公告，並先急電各省市選所知照，暫勿印制選票。

榮軍授田條例

【南京廿九日中央社電】榮譽軍人授田條例，業經完成立法程序，全文如次：（一）本條例於適合志願從事農墾之榮譽軍人適用之。前項所稱榮譽軍人，謂作戰傷殘之軍人，經國防部核定者。（二）榮軍授田須具備下列條件：（一）傷殘部份不礙農墾工作而體力勝任者。（二）有自耕能力志願參加授田經核准有案者。（三）前條榮軍由國防部查明其籍貫、年齡、服役以前原有職業、直系親屬人口，造具清冊，轉報行政院核定，發予授田證明書，並令飭各授田所在地縣市政府，預先充分準備可授田之土地。前項證明書，應載明榮軍姓名年齡籍貫所屬教養院院別直系親屬人口等，（四）授田所需之土地，以下列各款土地充之；（一）榮軍自墾或公有土地，（二）公有之可耕荒地，（三）私人捐助之可耕荒地，（四）沒收偽漢奸之土地，（五）依法徵收之私有可耕農地。（五）依前條應授給榮軍之土地，應由省市政府預為調查徵收，劃定單位面積，每一單位面積，以其生產量足以維持五人至八人之生活者為標準，每一榮軍以授給一個單位面積為限。前項授田單位面積，視各地情形配定之。（六）依本條例授田時，應儘先授給入伍前從事耕墾及施墾時間較久，工作成績優良之榮軍，並以各在原籍或依其志願所在地區授田為原則，如其原籍或志願所在地區無田可授，或不得授給時，應在較近地區授給之。（七）榮軍依本條例受領土地後，應遵守下列各款規定：（一）受領之單位面積土地不得分割，（二）受領之土地房屋農具不得出賣或典租，（三）于土地免稅年限期滿，應依法繳納賦稅，（四）受田時即行辦理除役退伍手續，編入當地籍，不得藉故聲請延展。（八）榮軍授田後、如受領人死亡，應由其配偶及直系親屬繼承，如無配偶或直系親屬時，他人不得繼承，其授田收歸公有。（九）依本條例授予熟地者，應由縣市地政機關發給土地所有權狀，授予荒地者，應先由市縣地政機關發給承領荒地證書，至墾竣納稅之日起，發給土地所有權狀，（十）依本條例授予之熟地免稅三年，授予之荒地自墾後收穫之年起免稅五年至八年。（十一）授田榮軍應發給其應有設備或一次生產資金。（十二）榮軍每名授田畝數及生產資金，不分階級官兵一律（十三）榮軍授田後，由主管機關造列授田榮軍清冊，分列授田榮軍姓名，籍貫，所屬教養院院別授田畝數，及坐落四界等，分送農林部，地政部，暨當地省市縣政府存查（十四）榮軍授田後，下列情形之一者，三年內得酌設督導及衛生人員（一）同一地點授田榮軍在五十戶以上者，（二）當地環境特殊，授田前經主管單位認為有必需者。（十五）前條督導及衛生人員之職責如下；一，輔導榮軍經營獨立生活（二）指導其農業技術（三）協助其組織生產消費等合作社（四）完成榮軍新村建設（五）辦理其衛生事務（十六）授田榮軍須收繳原發被服，另發灰棉被白被單各一床，並發給服裝一次，春冬季黑色棉衣一套，白襯衣褲一套，夏季灰色單衣褲一套，白襯衣褲一套（十七）榮軍授田前其在墾殖期間之貸欵，由原機關負責清理完竣。（十八）授田於同一地點之榮軍，無論有無眷屬，其所得之土地工具貸金等均相等。

[illegible]

傅作義已有決策

確保平治安

四大鐵路幹線中斷

【本報北平特派員天梅廿九日發專電】傅作義對確保平市治安，廿八夜有重要決定，肅清各路竄匪，部署已開始行動，匪犯平津保企圖，殆將粉碎。

【本報北平特派員天梅廿九日發專電】平保通廿三曹，徐水潛河開殘匪又竄動，激戰昌發電時，已兩晝一夜。

【本報北平特派員天梅廿九日發專電】[illegible]

【本報北平特派員天梅廿九日發專電】平郊附近匪警頻傳，軍警聯合出勤，均有斬獲。

【本報南京特派員凌雲廿九日發專電】北平電：共匪向平郊北各鐵路實行大破壞，平津、平古、平灤、平綏四大幹線均告中斷。

【本報南京特派員凌雲廿九日發專電】太原訊：匪猛攻運城，炮火空前激烈，據軍方透露，團長雷景清督戰殉職。

【本報特訊】南京廿九日外息，傅作義廿八日召集高級將領，指示戰略，並 [illegible]

蔣主席蒞漢口指示 防匪入川澄清中原

陳賡李先念萬人被圍勢將就殲

【本報南京特派員子山廿九日發專電】蔣主席昨日下午二時由京飛漢。據息：此次巡視，係防止匪軍回竄四川，為安定大後方，澄清中原局勢，及華中勦匪軍事。

【本報南京特派員凌雲廿九日發專電】漢口電：蔣主席抵漢後，軍民大奮。漢宜公路國軍發動陸空軍大規模攻勢，于京山、皂市之陳賡及李先念匪部混合隊，約萬餘人，被圍于湯池、陳家集、孫家集等狹長地區，勢將全部就殲。

【重慶廿九日中央社電】重慶行轅主任朱紹良頃對中央社記者談有關西南之問題稱：「從安定中求進步，乃本人主持重慶行轅半年來所揭櫫之施政原則，各項安定地方秩序，推動建設工作，改良社會風氣，則為建設西南之要圖。」朱氏稱：共匪劉才復於去年十二月赴川滇黔邊區威信、畢節、及川南長寧方面，與祿指揮、汪連臣等謀組川滇邊區匪軍，企圖擾亂後方，已于本年三月份內將該匪等全部肅清。朱氏又謂：西藏自熱振案後，撫慰熱振流亡之徒衆，保護熱振財產，發還熱振封存，如前優待，在西藏漢方官民，並已漸入常軌。

【本報南京特派員凌雲廿九日發專電】平漢路國軍續向許昌、襄城、西平、遂平路西石壕湯，由許昌西進國軍，廿九晨克襄城，匪第四縱隊在北舞渡遭擊潰，舞陽城郊混戰中。豫南竄擾汝南、新蔡、確山、正陽等三角地區匪，廿九晨在上蔡縣城遭痛擊。

【本報特訊】南京廿九日外息：華中劉部共匪，頃佔領武穴黃石港間長十五里之長江北岸，並向該兩地威脅。

【漢口廿九日中央社電】此間空軍連日出動轟炸平漢南段，兩側匪軍已被擊斃三千餘人。

傳熊式輝將主台省

【本報南京特派員子山廿九日發專電】京滬各報盛傳台省主席魏道明辭職，并傳內定熊式輝為繼任人，熊氏已來京，向中央請示。

美機飛近千島上空
蘇聯抗議威脅邊界
美當局將作正式答覆

【本報特訊】華盛頓廿九日息：蘇就美飛機自日飛近千島羣島事提出抗議，認爲威脅蘇邊界，當地美軍當局已向陸軍部作詳細報告，並將作正式答覆。

【東京廿九日中央社合衆電】美國遠東航空隊官員，對華盛頓電訊所稱蘇聯抗議美機侵入千島上空一事，表已獲悉，但在研究報告之前拒絕對此事作任何評論。美機據稱僅指出尚未悉蘇聯指責之根據何在？觀察家認爲可能由于惡劣之氣候、美機因而迫離開其原來航線，因此自技術觀點而言，可以責其越界，惟現尚無關于此事件之報告透露。

雪梨晨驅報評論 東條無悔禍誠意
不可相信日本已變爲民主國
東條再爲日皇辯護圖卸戰罪

【雪梨廿九日中央社專電】雪梨晨驅報今日社論，批評東條在東京國際軍事法庭之供詞稱：東條幷無悔禍誠意，其傲慢態度可資爲對若干國家之提示與警告，即不能太過相信日本已轉變成爲民主國家。

【東京廿九日中央社電】日本前首相東條，當年會以鐵腕閱全國於戰爭，且至慘遭失敗，日前戾圖衛護日皇裕仁不使其幸入戰罪，東條於六萬字之供詞中，一再謂日皇素具和平性格，且痛恨戰爭，東條指稱當渠於一九四一年十月二日通知日皇，謂對美戰爭已屬不可避免時，余自日皇陛卜之表情上，可見其愛好和平之信心，爲此接受痛苦。據東條稱：日皇當時曾謂：如日美談判不能打開目前僵局，則除違背吾人意志決定與美英作戰之外、是否開其他途徑？東條稱日皇曾及御前會議與促渠繼續當……此中光輝，加一後，裕仁將日保用現下……列文字曰：我帝國現與美英交錄實無作用，且遠非吾人所願。

東條會擬計劃 聯絡蘇聯分贓

【東京廿九日中央社合衆電】東條頃向國際軍事法庭呈遞一項珍珠港事變九個月前所擬定之計劃，作爲日本有和平意願事證。按該項擬定之計劃，分爲若干集團，以印度與伊朗許予蘇聯，日本則控制整個東亞。此項討論係一九四一年二月三日日本聯絡會議所擬就者、其時東條……

東條於其辯護書中稱：凡此諸點其中心目標乃在獲致蘇聯與各軸心國間之和諧關係，藉此亦可維持當時之和平關係，增強日本之國際地位，東條又稱：果調，則日本可達成兩項目的：（一）改善與美國之關係，（二）減小蘇聯對蔣主席之援助，以便早日解決中國事件，此外東條并向法庭呈遞其他三項文件，其中涉及日本之向印度支那推進……

華西空中探險
將由雷諾領隊前來
用萬尺彩色片攝影

【本報特訊】紐約廿九日息：美國科學探險家，將於五九四八年探險歷史學家及航空家，東之源流諸雷由此波士頓科學博物館之探險家聯合將世界發動，來華西探險……

五年前哈佛大學探險隊之應斯夫各基地圖上未有之山脈，係該探險隊主地之源淵，繪出之高度及有羣山之高……西藏東部之高湖，南北伸延至河流……黃河是否係世界上最長之河，乃源流之一……雷諾稱：彼原子探險之發明，以便決定世界上之……人將乘一彩色之運輸機，將四引擎之探險機，經香山湖島出發。

邱吉爾寫回憶錄

【倫敦廿九日英新聞處廣播】據路透社消息稱：邱吉爾在該處從事寫作回憶錄，已感冒，其受寒康復。

蘇一要員職務更調

【莫斯科廿八日中央社專電】烏克蘭共產黨中央委員會書記，頃公佈該黨書記卡加諾維因調任部長職，本職由……副主席……

接第二版國民黨立委名單

（遼寧省）朱霽青、齊世英、王德溥、（潘陽）鐵嶺、（遼陽）……

（名單文字密集，略可辨識者如下）徐介人、黃憶楠、傅馬特、岳希文、劉博崑、楊一民、包一大成……

紐約雪封交通未復

【本報特訊】紐約廿九日息：紐約市內交通仍未全部恢復，運輸及其他糧食及藥品等，仍因積雪未能行駛，估計此次雪災之損失……五人喪命……

日本銀行增發新鈔 一日發出四十六億

【東京廿九日中央社專電】日本銀行本月廿六日發行之新鈔票已達一百二十億元，日本銀行此數日總額已增至……

美過止通貨膨脹案 總統認爲權力微弱
不能減少生活費用阻止物價上漲

【華盛頓廿八日中央社專電】杜魯門總統本日指責共和黨控制之國會，謂共在制訂止通貨膨脹之法案時，採取一軟弱之步驟。總統指該法案「力量不足」，唯爲對抗高昂生活費用之「武器」。據白宮宣佈：總統明日將在「勉強」情形下簽署該法案。杜魯門于長篇聲明中指出，而對有效之「欠缺不當」，且稱……

國際貿易會議復開

【哈瓦那廿九日中央社電】聯合國貿易就業會議，自聖誕節休會後，今已復會，仍有若干主要問題亟待解決。截至目下爲止，會中最大之進展，爲美國代表團宣佈於建議中之國際貿易組織中接受「平等投票」之方案，惟以「一國一票」爲原則。

澳洲探險隊抵赫爾德島

【雪梨廿八日中央社專電】澳代理總理伊瓦特，接獲南極探險隊長康伯爾報道，謂澳洲國旗已於廿六日飄揚在赫爾德島上，該島距南極九百英里，位于澳洲與南非之中點。耶誕日前探險隊員乘坦克登陸，于酷寒及風雪交加中完成登陸，並行簡單之升旗典禮，後科學家開始研究工作，人員將在該島停留十二個月，以從事科學研究。

科學家新發現 火星上有生物

【本報特訊】芝加哥廿八日息：美國科學促進會頃接得報告謂：已在火星大氣層中，發現二氧化碳，爲火星上可有某種形式之植物生命之證據。……惟古巴爾博士告新聞記者謂，火星上如有生物，亦當屬植物與細胞動物與細菌云。

澳洲減少工作時間

【本報特訊】三藩市廿九日息：澳洲廣播稱：澳洲由明年起之每週標準工作總時間，將減爲四十小時，估計最低限度將有一百萬工人受此沾益。

……光普照，便利工作之進行甚大，查街道上積雪達二十五寸八分。

克什米爾印軍敗退

【本報特訊】倫敦廿九日電訊：巴基斯坦新德里來訊稱：十萬人之游擊隊在克什米爾展開全面攻勢，克什米爾之印軍已自江加撤退，在馬尼附近山岳地區中之印軍亦被嚴重威脅。

無線電傳眞
美總統競選時將佔重要地位

【本報特訊】紐約廿九日息：美國無線電公司董事長沙洛夫稱：一九四八年之總統競選上，無線電傳眞將處一重要之地位。是時將有一百萬具無線電傳眞收音機被使用。

日本前運輸大臣 田中武雄被捕
經營黑市餐室被破獲 會獲利四百八十萬元

【本報特訊】東京廿八日息：前運輸大臣田中武雄本日垂頭喪氣，田中武雄現年五十九歲……私寓……經營黑市餐室……每晚有汽車……已獲利四百八十萬元（美金十萬元）……被警察局扣留……田中武雄……爲盟軍總部……

猶人萬六千名 企圖強進聖城

【安哥拉廿八日中央社專電】企圖強行進入巴力斯坦之非法猶人團體（按此團體大者），可能爲規模最大者，今日已通過達達尼爾海峽，此批猶人共計一萬六千餘名，據渠等所乘之二船係自蘇聯羅馬尼亞來，日前在離羅馬尼亞港口時曾獲得蘇聯官方之允准。近四月來，此爲自羅馬尼亞遣出之第二批猶人，馬尼亞及巴拿馬旗幟……

美議員建議 對外新聞報導方案

【華盛頓廿八日中央社合衆電】……

愛麥虞限逝世
著有回憶錄將發表

【開羅廿八日中央社合衆電】義大利遜王愛麥虞限……

義大利遜王

黨團員登記月底截止
逾期喪失黨團籍
連日登記者極爲踴躍

【本市訊】國民黨廣州市黨部……

廣三車駛輪 定期起使用

【專訊】鐵路消息……

李國俊 昨飛汕履新
定元旦接事

【專訊】新任汕頭市長李國俊，于昨（廿九）日上午八時乘機飛汕履新……

昨日出殯情形

陳策封翁喪禮

【海口廿九日專電】國民黨……

贈金轉送方便醫院

昨日赴汕之李國俊

洗衣工會 應付資方 拒派輪工

【專訊】……

基督徒往第一監獄服務團 贈禮物

【中央社訊】本市……

黨政軍各機關
元旦舉行集體團拜

【本市訊】本年元旦當局即將……

今起日間停電
台煤運濟不及

【專訊】本市電廠……

余程萬率部 痛剿匪帮
斃匪卅餘俘獲卅餘名

【台山廿九日中央社電】……

財政部正式規定
製造業減稅範圍
指定以有關國防民生者爲限

【中央社訊】財政部……

粵漢路車 匪徒刦米

【經緯社訊】……

冬救委會 發動募捐

【專訊】本市冬令救濟……

警校畢業學員 將在本市實習

梅茂縣長 元旦履新

【專訊】梅茂改設……

漢奸案 昨判決四宗
甄爵天無罪

【專訊】高法院昨……

市衛生局 昨焚僞藥

被日刦去物資 設法交涉歸還

【本市訊】……

惠州各界 送迎黃張

【本報惠州廿九日專電】……

穗市點滴

講我國經濟
欲挽救目前經濟危機 非實行幣制改革不可
黃元彬昨在市黨部

【中央社訊】……

梁宗武律師代李鏡清「甲方」衛煥文「乙方」對和樂新街第十六號和解公告

據聯稱：「合成堂李簡名義所有坐落本市逢源分局段內和樂新街第十六號房屋一間前由李潤備愛等立契出賣與乙方為業嗣甲方對上開房屋訴請確認所有權涉訟現經雙方調處成立和解由乙方補回產價與甲方由甲方補簽承認上開房屋之賣契為有效嗣後該屋永歸乙方管業除成立和約及撤銷訴訟外請代登報聲明」等語合代公告如右

律師李耀秋代振光堂買受吉屋聲明

據稱憑中買受永成堂許永成前向盤厚福（即盤標）遞向盤合成買入吉屋乙間坐落本市東堤分局段內清水濠東街門牌第五號四至面積照契載圖證所有上蓋連地四圍牆壁磚瓦木石門樨鐵閘電燈水喉等一應俱全經立帖交定訂期三十七年一月五日立契交易如對上開屋業有任何轇轕者權利主張希於期前向賣主理妥一經交易後概與買主無涉請代標貼登報聲明等語除標貼外合代聲明如右

事務所維新西路利成街七號三樓　電話一六二〇二

律師夏楚章代夏禧祥催告義合堂收租公告

據稱本人前向義合堂租受蒙聖分局涌邊巷三[illegible]屋乙間本年十月廿日起出租人不到收租請代報催告業主前來收租等語杳屬合法合代公告如上

事務所漢民北路卅九號　電話一二八三〇

律師夏楚章代南華東路涌邊巷鵬程機器廠遺失保証金收據聲明

據稱本廠遺失廣州電廠電錶保證金收據除呈廣州電廠補發外請代登報聲明作廢等語合代公告如上

鄧冠雄律師代潘兆鎏買受逢源北街七十三號宅地聲明

據稱本人憑中買受岑莜芬所有坐落本市逢源分局段北街第七十三號門牌宅地乙段面積照登記圖為準經立貼訂明三十七年一月七日立契交易請代為聲明于上開業權如有債權債務或其有關係及一切轇轕未清者限于期前與賣主理妥一經交易概與本人無涉等情除標貼及公告外合代聲明如右

事務所太平南路八十一號四樓　電話一七二三五

寰球商標

蘇南山膏

蘿蔔好

凍瘡　即止痛癢　一日消腫

各處有代售

郵購者寄足五千元郵票到本號則按址付上一盒

總行在廣州市杉木欄路一三七號

買　嬰孩常服　強壯活潑　之

益羣肥仔水

一瓶

或買中西藥品十萬元以上者贈送

民國卅七年精緻日曆一個（發行不在此例）

廣州總代理　益羣藥房　一德路四五六號　利民藥房　槳欄路一四二號

廣州市政府公告

穗地四用字第0315號

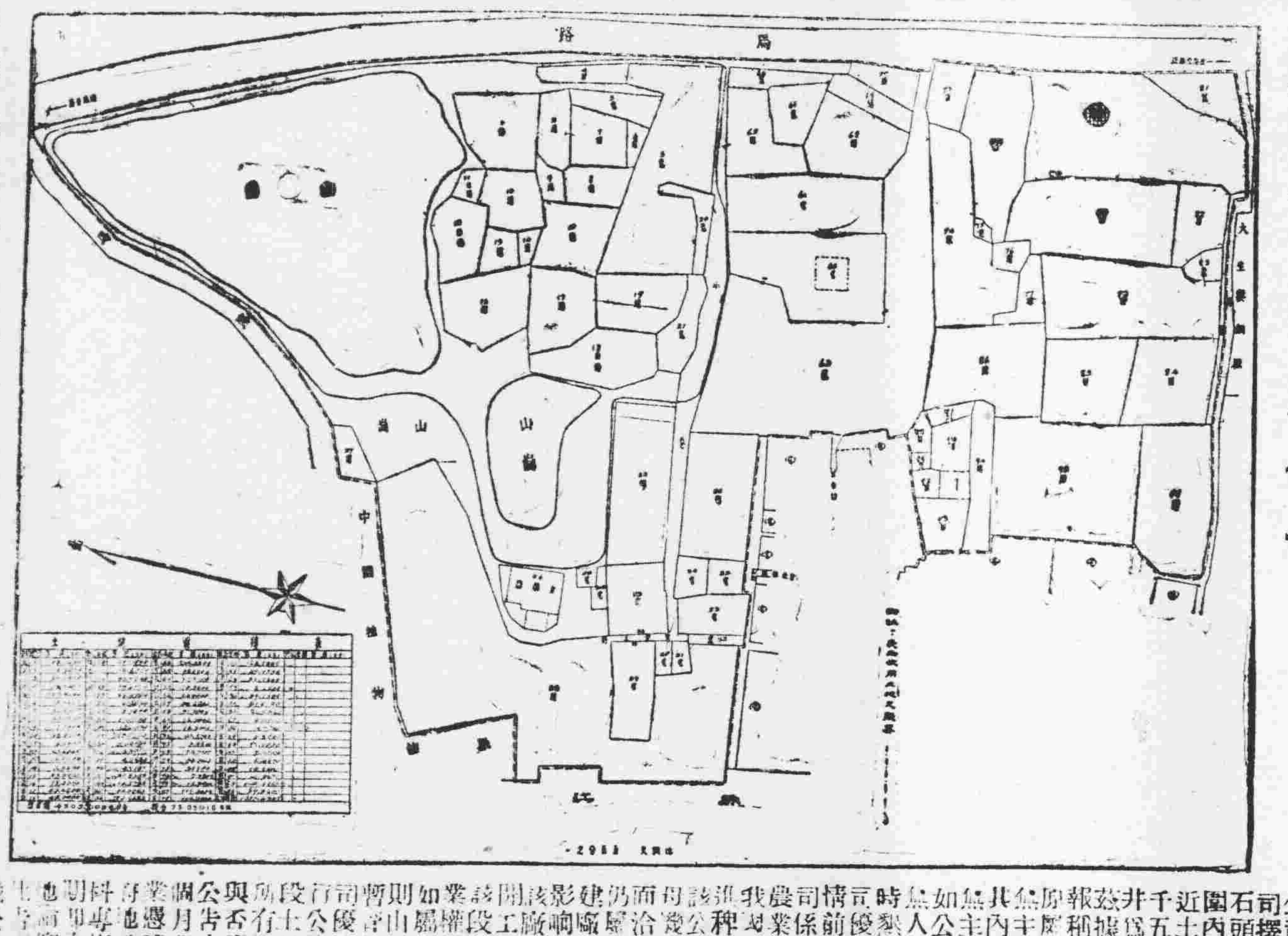

案據廣東農業機械股份有限公司呈以本公司擇定河南南石頭工業區範圍內女媧廟附近土地計共四千五百零三市井爲建廠地址茲據該地土人報稱該處土地原屬荒地不少無主土地擾雜其內請期段內無主土地出公告如公告期滿乃無人提出異議時准先營用該公司係經綫農業械製造我國農業之改進益已大現該公司讓製造母機經參運到面洽商行地者仍屢參爲對於建廠進得不無影响現見徹功該廠早地津廠開工也行應將該段土地主內之業權先府浦理如屬無主土地依法則由木租用公暫肯如內在合司優先內保該行公告名不有段土地記應論與有籍日退於公否登攜全三調告之前來香業月內局第木存遷證核發四科地政立主遺期專登甲細土也甲年年真見[illegible]地圖一份

中華民國卅六年十二月廿日

市長歐陽駒

地政局長李樸生

梁培基發冷丸

治瘧靈驗一服即愈久爲用者稱許銷流日暢近杳有無恥之徒以僞藥假冒招牌影射充銷祇圖私利罔顧害人雖則本行之丸百發百中非魚目可能混珠惟無效始知已受其害故爲杜絕僞冒及用者安全起見茲特於三十六年冬月起將全部裝璜改換精益求精用玻璃樽咕盒裝載名貴精研與前特異並增設紙封包庄一種以利運銷而藥方仍舊功效無殊購用諸君祈請留意

廣州市長樂路梁培基藥行謹啓

建築工程師鄭俊之回國復業啓事

鄙人歷在本市執業建築工程師職務凡數十年戰時遊歷非列賓考察現代化市政建設最近回國照常復業各界如有建築工程設計測繪樓宇道路橋樑新建或改造及測量田畝礦山代辦地產訂立契約等工程不論大小請移玉面商或函約無任歡迎

電話一叁二四七

事務所　廣州市萬福路三四三號聯發社內二樓

安昌張

金丹膏

專治爛肉爛腳　瘡爛久不埋口　摻入瘡口之內　逢爛用之必好　此乃內有腐骨　外敷貼金丹膏　若生陰疽牙疳　用白鶴骨煆灰　腐骨脫出便癒

燦臍膏

無名腫痛　跌打風濕　朝貼晚好　止痛第一

立止心胃氣痛散　再服斷尾

榮孫氏　專門醫眼

光明　退紅　眼科　止痛　消腫　聖藥

「代刀散」盒內必有驗真券一張方為正貨如無券及蓋裝者即是偽葯購者請留意

總局廣州市大同路　分局香港南北行街

肚痛白帶治愈獲孕

妹前因肚痛急作流白黃液幸延維新南路一一五號李志文女大醫師（近海珠橋）治理當面痛止數天止流精神隨漸康復三個月後獲受孕闔家感激特鳴謝

中山石岐伍應滋頌

黃寶善

退熱散　消積散　止痛丹　止咳丹

總行廣州十八甫[illegible]口二號

醫師蕭棣偕

專門內科兒科　精醫皮膚花柳

X光　檢驗　痰液細菌　花柳血毒

顯微鏡驗肺　瘧疾原虫

醫治肺病傷寒　瘧疾小兒熱症　花柳白濁諸病

醫務所　惠愛中路三十二號（即廣大路口）

保濟丸

主治　疴嘔肚痛　四時感冒

李眾勝堂　粵行廣州市槳欄路　佛山祖廟大街

余自強醫師

安全無痛剪除包皮過長

根治花柳白毒痔瘺

（醫所）高第路一七七號

百年老號　兩儀軒名著

三蛇胆

川貝末　陳皮末

總行廣州市長壽路　支行河南洪德馬路

前廣東省會公安局醫生　中央國醫館廣東省分館秘書　徐熾生

專治小腸疝氣

勤服睡縮不痛之狐疝　白濁入陰丸紅痛之血疝　女子小腹大之寒疝　陽囊大之癪疝

統理內科雜病一切痛症　腎部痛症　四肢腰痛　胃氣痛小腹　久痛女帶　下墜腸滿

所著小腸疝氣藥物改良醫書

軍政部何部長應欽　陝西省邵主席力子　函悉備存嘉許

經中央國醫館焦館長易堂函悉備存參考

廣州市萬福路二二五號徐熾生啓

上海天一

大神水

救急症　治霍亂　止疴嘔　祛寒邪

精工香版

嚴衛頤醫師

專醫肺病咳血心病內科

X光照驗肺心腸胃內臟

特長人工氣胸手術紫外光電療機顯微鏡均備

時間九時至十二時二時至五時禮拜下午休息

醫所太平南路五十四號電話一六九三七

陳玉棠醫咳　雄雞把

△診症時間早晚寅內讕龍津中路一〇八號下午二點至五點在河南同福中路一三五號

最歡迎三年以上久咳哮喘血牽蝦哮及小兒雞咳

統辦

利民大藥房

環球藥品　化學儀器　工業原料　牙科材料　精配藥方

電話　一七七一九　五九八二

地址槳欄路一四二號

濁帶無鏡驗難明眞相　疑瘋非何可便失救星

何可醫師

法國新法結束白濁白帶診斷瘋瘋　羅四維女醫治理婦科，閉經，難孕，根治皮膚癖癬各種傳染毒症，腎病虧萎，遺精虛損，指導健美，人工受孕

德政街六號馮華恭頌

潘芳芬女醫師

人工受孕

儷婚十載。苦未開懷。蒙著名專醫不孕婦女之婦科老手潘芳芬女醫師施用最新特效療法壹索得男。眞聖手也。感恩登報恭頌。并爲無兒者介紹

香港瑚發行區秀娟恭頌

潘醫師精醫婦科。子宮月經暗病。毒症白帶。小便刺痛

潘芳芬婦科醫院：豐寧路四十五號（即太平戲院對面）

哮喘斷尾

久患者注意

本醫師對於哮喘（俗叫牽蝦）有廿餘年之臨症心得，運用家傳實驗良方，雖久患斯症者，一經診治，無不藥到病除，保無復發，此病每因天氣變化，外感傷風，或得自遺傳，或饑飽勞役，即易發生，其發也，痰如牽鋸，張口抬肩，搖身擺肚，聲如白鴿，胸膈痛，痰難出，口漸偷瘦，其苦難言，本醫師爲濟世起見，特將七代治療良方，製成哮喘藥丹，使服者攜帶便利，若有此症而屢醫屢發，日久未斷根者，知所求治焉（注意）倘路途阻遠，亦可速於斷尾，來函可將病狀詳情列明，附入地址，自能據症配藥，按病輕重

七代世醫肺病專家　林少明中醫師醫務所

廣州抗日西路四十九號　電話：一二三三一

老成藥

氣痛散

地址漢民路北十八甫

本市各埠各大葯房均有代售

三場獨幕劇

唔駛錢，有戲睇！

三嫂：「自從我生左阿蘇蝦之後，呢個月來身體未舒服過，頭暈眼花，胃口唔開，你話最好食的乜野呢？二嬸！」

二嬸：「好易啫，去二天堂買枝血中寶食吓唔係得囉，隔離亞四婆個心抱住月，食左幾枝啫，而口都紅潤左咯，重鬼咁開胃添，餐餐食幾大碗飯。」

×

甲婦：「令郎眞够肥壯嘞，你究竟畀的乜嘢佢食呢？我個仔食極都係咁瘦。」

乙婦：「梗係啦，我個仔日日都飲血中寶個噃。」

甲婦：「血中寶可以食肥細佬哥嘅咩？」

丙婦：「係定嘞：我亞啤仔又係飲血中寶飲肥嘅嘞，佢爸爸話血中寶好有益佢嘅，如果細佬哥先天不足，食左就會肥嘅啦。」

乙婦：「唔止細佬哥食左有益吓，老年人食左都肚健好多呀，我個家婆唔係日日都食囉，你睇佢家吓身子幾好，冇舊時咁氣虛血弱咯。」

×

青年：「過度疲勞，身體瘦弱，有乜辦法補救呢？醫生！」

醫生：「除左搵多的時間休息之外，至好多搵的補藥食吓喇。」

青年：「補藥我食過好多咯總唔見效，而且食過重發熱添，你話有邊隻補藥比較有效呢？」

×

醫生：「通常補藥多係帶燥嘅，年青人食，就唔係幾啱喇，市面有一隻二天堂出品嘅血中寶，好多青年人食過都話有效，話呢隻藥的確係補而不燥，強腎健腦，振發精神………」

天壽堂

姑嫂丸

調經種子，崩治肚痛暗病

滋補強健腎丸

男子諸虛百損服之立效

經濟

金融局昨正式成立
高方局長招待記者
監查銀行錢莊賬目由該局負責
今後本市金融將受嚴格之管制

【專訊】財政部廣州金融管理局，于昨（廿九）日上午九時正式成立，開始辦公。高局長方，邱副局長慶鏞，及該局高級職員等，均忙于招待來賓。昨日往該局道賀者，有市財局長陳秉鐸，省教育廳長姚寶猷，省銀行總經理杜梅和，省行公會理事長陳玉潛，省商聯會理事長□能創，並無舉行任何儀式，只于門前張掛旗幟及貼出該局成立佈告，各機關銀行來賓，會前往道賀。

午五時，高局長在四樓招待新聞界，到各報記者數十人。該局高級職員除高局長方及副局長邱慶鏞外，組織係包括廣九滬線各地，係屬永久組織云。又該局職員如下：副局長邱慶鏞，局長室顧問朱祖晦，秘書處稽核一處，下設兩組，第一組主任秘書譚秉文，書記吳邦彥，第二組長徐思道，第一組組長吳邦彥（掌管文書總務），第二組長劉澤霖（掌管資料），稽核處主任稽核邱慶鏞兼，第一組長吳宗才（掌管賬冊業務之稽核），第二組長陳錫嘏（掌管對外稽核事項），另有稽核潘燕明、黃田、百川、陳德新、壽飛、黃貽、林其塘、周百成、訓、陳宏正、友諒、副稽核洲等多人（將）。

高局長致詞畢，即介紹徐思道、邱慶鏞等與記者相見，並解釋該局之職權。首謂本局之成立，與本市各行莊之關係極大，請諸位予以合作。本局今後工作，安定金融，當與社會人士共同努力，以對新聞界之合作，尤為希望。……

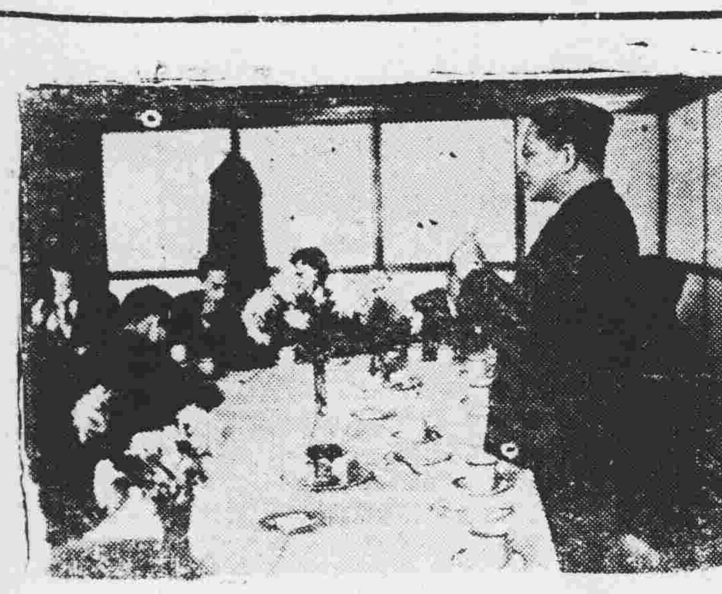

廣州金融管理局局長高方在記者招待會中致詞情形（駱傑興攝）

土谷湘米來源湧
谷米價急轉直下
昨每担同跌一萬餘元

【專訊】昨晨東欄谷，六十餘萬斤，到湘米十七萬斤，土谷，湘米，卡路共到米一百餘萬斤，放卡紗……市面銷路較淡，米價回跌，各米價均跌一萬餘元。

【又訊】運利在內，不得超過七十萬，齊眉米千元絲苗米七十萬，四千元，粘米六十萬……

成藥商請求
准輸入原料

【專訊】工業同業公會以成藥出品員工多，店號所需原料，近因輸入管制，請准來原料……

兩廣鹽務局
奉令調整鹽稅
自廿八起實施

【專訊】兩廣鹽務管理局，以奉國務會議通過決議，鹽稅每担調整為二十五萬元，食鹽每担五萬元，工業鹽仍免稅，農業鹽每担二千元，漁鹽每担五千元……鹽場建設費率，調整為每担二千元，以百分之二十元，自廿八日起實施。

又各據點之倉價，應配合調整，最高售價，或……

明年元旦
海關放假

【專訊】三十七年一月一日為新年假期，粵海關是日放假，並停止起卸查驗貨物。

煤油工業公會
請求撤銷
輸管制度

【專訊】煤油工業同業公會，昨具呈市商會，指陳現行輸入管制弊端：（一）因牌價與輸出方面……

輸管分會昨日起
開始調查各工廠

【專訊】據輸出入管理委員會華南分會悉：該會工作三人，共分廿九日起，由二組調查本市各工廠，並指定銀行、工商業輔導會……

生油市極呈挺秀
原料及紙微同趾

【專訊】昨日週初，帶動微弛，商場銀根緊中而……

新粗砂微醒
洋滬麵同卸

【專訊】新粗砂土產初期來量非多……

海關改訂
各種証單表格價目

【專訊】海關稅務司公佈……

各行商情表

下列物價法幣本位計算　十二月廿九

穀米類（每市担計）

齊眉米中成	六十四萬元
洋粘米上	六十四萬五
西粘米	六十二萬元
絲苗米上	六十四萬元
七撈種米上	五十八萬元
新興白米上	六十萬元
大糯米上	五十一萬五
湘早朴	五十一萬五
粉口雪米	八十一萬五
山粘谷	五十八萬五
赤谷上	四拾二萬五
絲苗谷上	四拾四萬元

油麵類

土撈生油	九十八萬元
新灣生油上	九拾七萬元
油頭生油	九十七萬元
菜子油	一百八十七萬
桐油桶庄	二百七十五萬
土撈生甫	五十六萬元
灣生甫	五十七萬元
大豆餅甫	四十一萬元
東江茶甫新	四十一萬五

鹽類（包稅計）

沙扒	卅八萬元
大洲	卅一萬元
平海	卅三萬元
烏石上成	卅七萬五
三丫	卅九萬元
月譽田料一	冊八萬元

糖麵類

榴花牌粗砂	一百五二萬
新五羊砂	一百五二萬
容奇片糖新	九十五萬元
順德糖片糖	九十六萬元
雙麥英麵	一百四十五萬
旭日麵	一百三十四萬
兵船麵滬庄	一百四二萬
叉渙口庄	一百三十八萬

豆類

貴陽黃	六十七萬五
新漢年黃	五十六萬元
九龍黃豆	七十八萬元
北江綠豆上	八十二萬元
東江眉豆上	七拾七萬元
左江烏豆	六十七萬元
長沙黃上	五十八萬元
湘花青豆	五十六萬元
北江紅豆新	五十二萬元
西江竹豆新	卅八萬元

火柴類（包笠稅計）

勝利牌	五十二萬元
戰馬牌	五十萬元
如猴牌	六十萬元
公益牌	四十九萬元
三角牌	五十五萬元

洋紙類

歐美書紙中磅	六萬元
又60磅另稅	三萬九千
赤鷄皮每磅	五萬元
歐洲新聞另稅	四萬元
白臘紙拈面	四十六萬元
白打字紙拈	六十七萬元
二號紙另稅	一百四十二萬
油臘紙上	一百四十萬
玻璃紙拈	五百七十五萬
烟仔紙四千	八十五萬

土紙類

福建玉扣	（上價）四十萬元
特號長樂	四十萬○五
二號五盛	卅萬元
龍南東庄一	一百○三萬
南雄東庄上	二百十五萬
頭印貫尖	五十六萬元
和平東庄上	九十七萬元
貝嶺中包	五十三萬二
二印貫信	一百八十萬
長江草紙	十八萬
城口南扣	十二萬二
大埔京文	一百七十萬
南雄玉扣上	廿四萬五
頭印重桶新	五十八萬元
南山京文中	一百五十萬
東字烟紙	二百九十萬
太紙字烟	三百六十萬

海產雜貨

東生粉	七十八萬元
北花菇	七十二萬元
草菰面	二千二百萬元
沙井新蠔	一百四十萬
龍口絲上	二百四十萬
八步瓜上	三百廿五萬
川云耳	七百五十萬
散翅角	四百七十萬
北金菜上	二百六十萬元
暹白椒	九百一十萬元
行發菜	一千四百萬元
太平蝦	一千○五十萬元
大鱟魚	八百八十萬元
西尤魚面	一千○五萬
中淡菜	六百二十萬
翅餅	五千七百萬元

華洋雜貨

福祿黑車線	一百六三萬
飛輪牌車線	一百四十萬
正抓嘜車線	一百四十萬
金雞香皂	十四萬元
利華藥皂	九十萬元
萬利藥皂	一百廿五萬
固齡玉牙膏	八十二萬元
先施牙膏滬庄	八十二萬
18寸飛魚帕	十四萬五
八三雙手巾	十六萬七
三星寶綠襪	卅二萬元
二磅金錢水壼	百三十萬
二磅金龍水壼	百卅七萬
二磅金甕胆	五十萬元
三鷄縫針	五拾三萬
三個九嘜油鎖	四萬五
紅棉牌綢底鞋	打五十萬

紗綢布疋

土絲（兩計）	三萬四千
公記隆桂香紗	一百八十萬
永大綢	一百五十萬
十支單紗	六十萬○五
廿支新金城	八十四萬元
廿支特金城	八十七萬七
廿支正雙馬紗	八十七萬五
廿支雙馬紗	八十七萬元
廿二支藍鳳	一百○四萬
卅二支藍鳳	一百○六萬
四十二支藍鳳紗	百拾五萬
木鵰細布	一百一十萬
12磅細布	一百廿九萬
上藍布	二百十八萬
青島嗶機	一百卅三萬
秦瓦藍白布	一百卅八萬
水月白布	一百卅六萬
慶豐鳥布	一百四十萬
湖縐上	三百七十萬

工業原料

上白花士令	二萬六五
黑桶花士令	二萬六五
月嚟哥士的	一萬五千
月嚟梳打粉	二百二十萬
海口椰油	二百十五萬
澳州規膠	一百六十萬
月石粒成	一百五十萬
襴牛油按	二百廿萬
火酒成	二百七十萬
百磅流化石	二百四十二萬
硫化元青黑桶	二百六十萬
十字牛漂粉	二千五百萬
士叨片新貨	一千二百萬
百磅食粉	一百七拾萬
紅凡粒	三百萬元
白凡	四十二萬元
白石羔	廿四萬元
桃膠珠	三萬元
硫酸	二萬七五
蘇木桶白藥	四百一十萬

燃料類

殼牌黃電油	四百○三萬
亞加侖電油	二百六萬
亞加侖散水	三百九十五萬
亞原桶火水	四百五十萬
美罐火水	三百七十五萬
美茶色油渣	一千二百萬
亞黑油渣	七百八十五萬

私立各級學校
下期學費
大學擬收五百萬元
小學擬收百五十萬

【專訊】關於本市各級私立學校下學期收費問題，雖距目前尚有二個月時光，但各級學校，對此有成竹，以事關重大之生命線，問題透露消息：已一胸有成竹，據私校方面……中學初中二百五十萬，小學一百五十萬左右，大學方面則為五百萬元……

子文杯
今截止報名

【專訊】子文杯男女籃球賽，決定今日截止報名……

港福義隊
今戰東方

【專訊】港福義隊……

唐英偉畫展

【中央社訊】木刻作家唐英偉氏……

私立小學
補助辦法

【專訊】市教育局以本年度私立小學補助費……

報名展期
公務員球賽

【本市訊】……第三屆公務員球賽……

記者籃球隊
戰培正教聯

【專訊】記者籃球隊……

國語教師

【專訊】……

教部新頒
簡師改善辦法

【南京專訊】教部為改善簡易師範……

沙本生博士抵穗
美國圖書館專家
文化界定期開會歡迎

【中央社訊】美國圖書館專家沙本生博士……

各縣市中等校春季
統一招生注意事項
—粵教廳頒佈施行—

【專訊】省教廳近以本年春季廣東各縣市中等學校統一招生……

元旦舉行
象棋　懸獎　表演　比賽

【本市訊】……

秀小學校際
乒乓球賽
由即日起開始報名

【本市訊】……

簡訊

△財務部……
△省立女子師範……

遺失契據聲明作廢
聯合勤務總司令部第二十四糧秣庫通告
遺失證書聲明
永大機器工業社啓事
收回鋪業
曲江興祥棧承頂人聲明
承頂屋份聲明
買田聲明
買地聲明
遺失證章啓事

美倫攝映院
美倫映相　美倫人像　似模似樣　有目共賞
長七妙對面齋堤　電話一四九二
美倫是嶺南、培正、培英、真光校友聯辦！特例優待各校同學！旋機社團相，結婚相！美倫十彩相映四寸送八寸，映二寸送六寸，映六寸送十二寸
聖誕贈品　本號資本充實　不設賒借担保　其他映文件契證一律減折　全權經理周俞謹啓

花柳疑瘋注意
血毒惡癬救星
惟聖醫格克博士發明
奧卡純藥片
方能根本治癒永不復發

各大藥房均有代售　用藥指南
奧卡純　藥片原裝小圖樣

痛症專家
周達文
專醫手足筋骨痛瘽軟痺
診務所廣州大德路八一號二樓大德戲院對面

香水瓶與藝術

陳登

昨日香港工商日報的夾縫，刋了一則小新聞，說是巴黎一個香水瓶收藏家，把十二萬種不同的香水瓶公開展覽，結果門票收[illegible]

論罵人

☆黃寂☆

[illegible]

勸妓女改業

宗由

[illegible]

竊賊們

書窗漫感之十三

郭凡

[illegible]

珠海明月

（692）

第十回　飛車夜倚棹橋虹月　艷骨碎青山綠水羞顏

[illegible]

做官兼作強盜

◁宗由▷

[illegible]

忠王李秀成

看過一場戲　勝讀十年書

警樂劇團　正大劇團　聯合公演　五幕古裝歷史巨劇

演出者：李煦寰　總顧問：黎鐵漢

擲頭顱！揮熱血！
守孤城！悲慟絕！
孝子心！忠臣節！
聚焚身！壯士烈！
慟天地！鬼神咽！

欲譽粵桂湘贛閩，上演百十二次，場場滿座。欲免向隅，請早定座。

耗資五億元　動員九十人　排練兩閱月　▲鐵定卅日公演▼

警樂劇場　地址：維新路　每日上午九時開始定座

楊桐竹林　眼藥精

主治：風眼　熱眼　虛眼　淚眼　爛眼　肉砂眼　起點眼　起膜眼

總行廣州杉木欄路　各處藥店均有代售

全科精醫　陳彥　痔瘺　痔血　新法注射　不用刀割　永不復發　毫無痛苦　醫務所豐寧路一四六號　電話：壹式七六伍

康佳　內外全科女醫師（執照）　難孕婦女

主治：婦科暗病　宮病宮炎　宮歪宮側　月經疾病　赤帶白帶　傳染毒症　小便刺痛　早老色衰

惠群大藥行總經理十三行號七十七

諸君注意　如若患綠水灌童人生倒毛年久爛肉，宜請醫生手術除施　醫務所沙面肇和路廿七號　自然收效

印度靈光眼藥水　印度眼藥水　老番藥廠出品　總發行廣州沙面肇和路二十七號　各藥房均有代售

特製補腎丸

黃鳥泉臨症卅餘年醫治腎病遺精早洩

主治腎元不固夢遺早洩腎虛陽萎腎水不足見色易動頭暈眼花耳鳴耳聾神衰體弱病後虛弱四肢無力

外埠並無寄售可從郵購印有仿單函索即寄

由香港遷廣州市海珠南路一六〇號二樓應診

李陳濟醫師寓泰康路一六六號電話：一七五九八

律師梁紹義介紹

買屋地聲明

[illegible]

遺失啟事

本人遺失樂昌站外脚伕第（44）號臂章乙枚除呈請補發外特聲明作廢　陳球勝啟

遺失聲明

本號前經向財政部稅務署領得剛產類商登記證天字第（323）（322）（76）號登記證各一張，因抗戰期間遺失，除呈報補發外合登報聲明作廢

樂昌縣於絲商號　裕豐祥　寶昌　天和　啟

買屋通告

[illegible]

訂婚啟事

黃舉堯　關玉貞

我倆情投意合並徵得雙方家長同意願結爲終身伴侶特定於本月卅一日舉行訂婚典禮特此敬告諸親友

結婚啟事

劉　林雪芳　金

我倆蒙譚炳良先生介紹情投意合並得雙方家長同意於十二月十六日旅行廣州結婚在建國時期一切儀簡特此敬告諸親友

劉　林雪芳　金　謹啟

蛇王滿

賣蛇始祖　蛇王滿　馳名已久老手妙製

五蛇羹

外賣到敘　全餐散餐　一律歡迎

連天圓桌早滿　今天定讌請早

槳欄路　電話一四一五一二

鳴謝　痔瘡痔血聖手

汝霖痔瘡治療所陳大耀　陳志堅兩醫師

[illegible]

吳永枝　饒步亮　黎獻　潘亮

光復南路八十號　劉和文同鞠躬

陳醫師所址　上午抗四西五十五號　下午泰康路一八二號

產業權威

華僑注意

你要買樓嗎？快來選擇　房屋出讓嗎？請來接洽

美美置業信託行　廣大路九號　電話一一〇五七

郭友誠外科耳鼻喉

特長濕毒瘡科

急性亞急性慢性頑性花柳性結核性宜辨別否則難奏效　本所皮膚病藥包羅萬有按症使用全愈時間速

維新南路一一五號近海珠橋

黎鐸醫師回市復業

仍舊在華貴路尾三聖社黎鐸醫院診症　第一路或第八路車均到達落車行前數十丈便到

診症時間上午八至十二時下午二至六時　電話一四〇三五號

南華肺病療養院

專醫肺病　久咳咳血　×光驗肺

門診部：漢民南路二十五號　留醫院：東山郊外

黃文絢　專醫不孕婦女

外科醫師　西醫所十八甫路一〇四號　留醫越秀北路九八號越秀園　電話一〇五三五號（包效通經水）　新新公司對面

腎虧丸

太和洞

太和洞止咳丸藥行批發

[illegible]

肺癆咳血

梁荔臣醫師

[illegible]

何棣華　白濁　花柳皮膚血毒　婦科戒烟脫痔

法學醫界花柳專科　（診例）診金免費

醫所太平南新亞隔鄰　電話一五九〇六

葉應科特效治癆藥

風行中外　活人萬萬

主治：肺癆　咳血

功效：兩服見效　五服全愈

總行：曲江風烈路九十八號葉應科

分行：廣州海珠北路六十一號葉應科

代理：曲江風度中路明華藥行

古人論字畫

百尺樓主

△沈宗騫說：「筆墨雖出于手，實根放心，鄙吝滿懷，安得超逸之致；矜情未釋，何來冲穆之神？」

△張浦山說；「大痴爲人坦白洒落，故其筆平淡而冲濡，倪雲林一味絕俗，故其畫蕭遠峭逸，若王叔明未免食榮附熱，故其畫近於躁，趙文敏大節不惜，故其書畫皆嫵媚而有俗氣。」

△文徵明說：「人品不高，用墨無法，乃知點墨落紙，大非易事，必須胸中廓然無物，然後烟雲秀色與天地生生之氣，自然湊拍筆下，幻出奇詭，若是營營世念，澡雪未盡，即日對丘壑，日摹妙蹟，到頭只與髹彩圬墁之功，爭工拙于毫釐間也。」

△畫報載：梅花道人吳仲圭本與盛子昭比門而居，四方以金帛求子昭畫者甚衆，而仲圭之門闃然，妻子頗笑之。仲圭曰：二十年後不復爾。果如其言。盛雖工，實有筆墨畦徑，非若仲圭之蒼蒼莽莽，有林下風氣，所謂氣韻，非耶？

關于「孤星血淚」

寶君

☆上☆

介紹原著者却爾士·狄更斯

却爾士·狄更斯的名小說「孤星血淚」攝製成影片，這套「孤星血淚」是第二次了，而且也是比較完滿的一套。在電影藝術價值本身來說，它無疑是水準以上的作品。這套影片經過編劇者，導演，演員，以至一切工作人員的英國人本質的技術，傳達出原著者的精神，使觀衆不出自主一脚跨過超乎世紀的距離，同時撥開籠罩着英倫海峽的濃霧，看到十八——十九世紀的英國的眞面目。

要說這便是當時英國的眞面目，難免有可酌量之處：或者我們應當說：這不錯是當時英國的面目，但已經被浪漫主義的小說家的筆觸渲染過的，它雖然保有本身的特質，外表卻被誇張了。就是這樣，我們反可以多得一種好處：除了當時英國的風尙人情的重現，滿足我們的慾望外，還有就是著作家怎樣用他的藝術手腕來重現。這份學是我們更歡迎的饗宴。

狄更斯生于公元一八一二年，在十八——十九世紀間，正是資本主義開始蓬勃的時期，世界剛從封建制度，神權擺脫下翻了身，自由貿易和工業革命給當時的社會帶來了很多好處——假如我們在看出了資本主義的陋弊的今日，用現代的眼光去批判當時的社會意識，是不難當的。——作爲一個資本主義的發祥地的英國的作家，他的筆觸的範時，便祇局限的適應當時的進步思潮：拋棄神權，帝皇，武功的盲目崇拜，而開始謳歌金錢，財產，和維護建築在私有財產制度的法律。

狄更斯怎樣寫作他浩瀚的作品呢？第一，由于社會環境的影響，他所採用的是現實的題材；而且企圖用寫實主義的手法寫出。但第二，當時的情勢是：着重現實是代表進步的看法：而多數人卻仍然停留在保守方面，即醉心于奇詭驚險的羅曼司尤甚於現實的生活。同時，傳統文學的因襲的担子又壓着他。形成客觀的需求，和主觀的認識，都驅使他臨到處理題材時、依舊充分活用浪漫主義的老方法。這兩種寫作方法的矛盾，不難在他的一些作品中發現的。

至于他的作品主題的中心思想，充滿善與惡的搏鬥，貧與富的對比，仁慈與殘暴的較量，這都導源于他的人道主義。但他的人道主義是敷衍而不澈底的。

因爲他生長的家庭並不豐給，童年一時甚至窘迫到當學徒，混在一些沒有教養的下等人裡，而過着卑微的生活，直到後來他的父親忽然得到一筆意外的遺產，他纔有求學習業的機會，從九歲起，由訪員而大作家，榮譽和金錢鋪滿他一生的道路，[illegible]「資產階級作家」。於是，他在作品中敘述貧窮和低賤的黑暗面時，他不錯是眞心施以同情的，他並不能忘掉自己的苦痛的經歷。但同情了又怎樣呢？他憑着自己的「好運」開出藥方：行善是必有報的，罪惡卻必受法律制裁，仁慈能够感化殘暴，窮賤的應該努力爬上上流，愛情眞摯則終能完滿無闕——他的人道主義的立脚點就是如此。

歷史是一面清澈絕倫的鏡子，時間是一柄犀利無比的匕首，經過悠久的歲月的試驗，他的人道主義雖然沒有澈底解決了問題。粗粗從好處看，他給予「這損害的與侮辱的」一服安眠藥，叫他們安心順命；給予猙獰的有財勢者一個警告：叫他們不要作奸犯科。而事實是這樣：後者早看穿了這一套「勸世文」的玄虛，反以此爲掩護物，磨刀霍霍，看着在俎上給麻醉得馴伏的生物，手舞足蹈，任意宰割了。

我們不能把這過失完全推責在狄更斯身上，這祇能看作歷史進程中的產物。他的人道主義雖然空虛無用，但也算由眞誠出發，它總可以稱爲喊出人性解放的呼聲，即使如何虛弱，終竟是建立了平民文學的雛範。

不過，他在藝術領域的收獲是輝煌的，下面將討論的影片，就是根據他的一部藝術價值很高的小說攝製而成，我們通過了對他的認識，現在可以鑒賞他的藝術手腕了。

十八世紀狂想曲

首先在銀幕上顯現的，是一片荒涼低隘的冬天的郊野，迷濛的暮景。就在這離奇的蒼茫的景色裡，一個十二歲的小孩碰着一個兇暴躁急的逃犯，這是不尋常的奇遇。而這奇遇做了整個故事的楔子，循邏着「楔」的意向發展的幾條交錯續繞的支線，到後來再構成一個結，和先前的楔」相應。從開始第一個畫面，詭奇：隱祕的氣氛已經輕籠全片」。來說，這是一部十八世紀的狂想曲。

一個人童年時幫助過一個逃犯，後來這犯人在遠方積聚了一些財產，感他曾一度天眞無邪的恩惠，便匿名把這些財產餽贈給他，供養他做成一個上流人。他正在莫名其妙地過着舒適的上等生活時，在暴風雨之夕，逃犯以怪客的姿態出現，冒險來探視他，而當逃犯想着重行偷渡出國時，他用了很大的努力給以援助，但難逃法網，終予受傷被擒，逃犯臨死，他才曉得自已的戀人正是這逃犯的親女兒，於是急忙告知逃犯，逃犯由是含笑瞑目。逃犯死後，第二個奇跡來了，他的失去的戀人，遭到未婚丈夫的遺棄，而重回他的懷抱，縮結良緣，死人的恩怨，在活人身上再生。

憑着小說家的想像，這個故事的情節是非常羅曼諦克的。單就它的結構來看，這已經是以離奇，神秘恐怖的浪漫主義者的一貫作風了。（未完）

花濺淚

夏芙紋著

第八回　燈影樂聲，含情惜起舞；水流花謝，細語說來生。

枯萍既存此念，故常以大力遏阻心中之騰沸，心中興奮無由遏抑時，則乞靈於琴絃；以琴絃作傾訴，有時興奮過甚時，亦曾數數拉斷琴絲，意以爲琴絲斷，即可已甚心中之悲苦也。

然人心中之熱念，實弗能遏抑，愈遏抑則必愈騰沸，故枯萍心中之痛苦，實匪言可能喻也，且此中痛苦，又如硬物梗於喉，弗能弗吐，以琴音代訴心中苦痛，固亦一法，然而，，枯萍心中之情熱，幾非任何熱度表所能紀餘，是又豈能以幾絲琴絃代爲吐露者。

過去枯萍亦曾存有癡想，希望在一月明之夜，遙望秋眉之倩影，即使隔離甚遠，甚而僅能見其輪廓，彼則向此遙遠之映子，訴述其心中之苦痛，而經此盡情訴說之後，彼當覺一生已無所憾，終乃可覓一最酣鬯之巨濤，湧身其中，以了結此一段不能獲得實現之孽緣。

然而，枯萍此一癡念，亦惟有始終存於心中，因爲彼之幻想，究亦僅爲幻想，彼固無緣得此理想之機會，且自與秋眉別離後，而彼復遇秀芙，不自覺而墜於另一之愛情陷穽，終乃與秀芙結婚，是彼更無向秋眉吐訴心中苦痛之機會矣。且亦不應再向秋眉吐訴心中情愫之存心矣。故枯萍於最近之前，亦嘗竭力使心中之想念，用强力拋棄，自誓不應再有此種癡想，然而，枯萍雖欲拋棄，顧此癡念乃如以鐵鑄成，無術可能拔其根而拋棄之，矧以眉竟又出乎彼之理想，反而逼使其吐訴衷曲耶？

枯萍暗念曰：「吾此時必須剖吾心以示秋眉，吾既有吐訴吾心中積愫之機會，吾必勿能放過也。」

思已，則亟伸其腰，雙目立煥發熠熠火光，此如火之光焰，乃其心中多時存貯之最高度熱力所燃成，目光所注及處，實可能融蝕任何最堅硬之物，秋眉爲所矚，全身立感最高度之溫暖，一顆心兒，亦立逐最溫柔最可愛之熱意，人生最愉快之感覺，遍及於全身，因而秋眉之如花顏面，頃間尙罩有憂慮顏色者，此時亦露出滿貯希望之笑意矣。

（二八一）

歲末隨想

☆ 林馨 ★

一堵高牆

造物者而後爲人類建築了一堵高牆，用封建，用懦弱和虛偽底泥磚。

它並不存在空間里的，只不過生長在人與人之意識間，父與子雖生活在同一個圈子里，他們間會有這樣的一堵高牆：相戀的年青男女，他們間不幸也會有這麼一堵高牆。這是造物底嘲弄，抑是人類不够眞誠？這不能解答的問題在腦海裡盤桓。於是，纔想到孩童時代是如何値得留戀。如何値得嚮往：爲的是孩童間找不到這麼一堵高牆。

孩童有委屈會任性嚎哭，快樂時會破涕大笑。他愛着他底愛人（母親和姊妹）並說不出一個小理由。無情的流光沖淡孩子們底天眞，卻牢固了造物者所賜與的那堵高牆。

童眞

嚮往那孩童時代底戀意，更嚮往泰戈爾那老頭兒底詩章：他最懂得童眞底偉大，他會寫出了無數歌頌童眞的詩章。這里彷彿還能記得一點點，那彷彿是寫着像這樣：

「爲什麼你眼里有了眼淚，我底孩子？他們眞是可怕，常常無謂的責備你。你寫字時墨汚了你底手和臉——這就是他們所以罵你不潔的原故？呵，不對呀，他們也敢因爲圓圓的月用墨塗了臉，便罵他爲不潔嗎？……」

懂得童眞才會了解這詩篇够聖潔，但世俗的人們，卻將這些估價得太低賤。十二，十二。

樓臺花影

細柳著

（七〇）

小黛玉以軍更皆虎人也，其召浪裏白條與其謀者，意在誅殺阿跋，今阿跋既死，浪裏白條宜爲閉其事，今不閉其事，而鄭鄭爲言以自夸，使軍更有聞，寧有不一怒而殺之，殺之以滅口耶？小黛玉恐有連其禍，遂不敢久侍浪裏白條，數爲仰手而呵，以振其能，浪裏白條仰視樓外星月參橫，知夜之將盡，亦不欲苦小黛玉，笑揮之以去。小黛玉含笑謝去，既過寢門，小黛玉闘然反身而睇曰：「寐矣，玉哥」，其聲清越，而所呼者，雖日玉哥，而星眸所注，乃在浪裡白條，以小黛玉習聞玉叔言：「浪裡白條雖爲劇盜廣東，然以多識中國秘密社會中人，若哥老會，洪門會之雄，莫不與爲兄弟矣，故浪裡白條雖亡命香港，汕頭，厦門，上海，漢口，北平之間，不患無主人爲之客」者。於是小黛玉乃盛媚浪裡白條，將詩之借遊北方，特以爲護也。玉叔以小黛玉愛有移諸浪裡白條，姑大職，然以浪裡白條爲惡人，今有獄於小黛玉，我共有責諸小黛玉，浪裡白條必有所怒：怒而辱我，我將何以爲鑒？遂佯不覺，然小黛玉不欲玉叔難堪，因復曼呼曰：「玉哥」乃吃吃掩笑而去。於是浪裏白條賞賞玉叔多艷福，人生何幸而得如女戲之之鬼檯也。玉叔大悅，乃盛然猶片以於於浪裏白條，甚語小黛玉賦事，以示蓋與小黛玉相暱，不然，我何能知其膩我，亦欲浪裏白條恐其淫穢，棄之不暱事而彼遂得專其歎也。浪裏白條聞其言，知其興心嫉妬。乃亂之以他語，而天將曙矣，乃遽然入夢。翌，，二人相與啜茗南堤南園酒家午，頹行時，嘗約小黛玉以往，（未完）

上九東路八號　仁人醫社
女西醫　岑敬業
卅年診療經驗產婦科。老手接生。採用最新無痛分娩法。
精醫　婦女難孕　疑孕宮病　花柳毒症　白帶經病　留醫留產
神效　通經水　主治閉經

南天
海鮮新型酒家
鐵定本月卅一日十一時開幕
☆敦請☆　秦小梨　小姐剪綵
新型裝置・科學魚池　星期美點・茶麪酒菜　結婚禮堂・大小筵席　上等設備・大衆價錢　一連四天・全免茶費
地址：惠愛東路三九九號
營業部電話：一〇一四二
省港中建企業公司　光業中先生設計
大華光管行裝置光管

電話一二九一七・一〇六五三
海珠　院霸（即演）
非凡響劇團
今天日演香城月下簫
今晚獻演戰後第一部最賣座金牌名劇
秋風秋雨愁煞人　傷心冷夜祭秋墳
秋墳
薄命憐卿何早逝　試得郎心一片眞
何非凡獨唱凡腔秋墳曲歷半小時
響過行雲●繞樑三日
何非凡　楚岫雲　小覺天　鳳凰女　梁冠南　梁金城

金字招牌。譽滿省港
花錦繡劇團
明晚太平戲院榮獲首演
粵劇英才盡收旗下聲威浩蕩鋼般陣容
排名不分次第
關耀輝　文覺非　文少非　譚蘭卿　李翠芳　許雪裘　關海山　白駒榮　子喉七
（女神童小黃鶯）
明晚開台獻演小曲王
娛樂昇平　香艷纏綿　愛情韻事　夫妻鬥氣　活潑刁蠻
新名小曲十二支包聽出你耳油。
祝捷大會・佈景新穎。

文少非啓事
鄙人自七七事變以來遠走星洲獻藝最近返粵蒙各親友深情慰問本應一一道謝但以行裝初卸班事羈身故未能如願希各親友原諒是幸

豐寧路・留票電話一三八七二
太平戲院（即演）
到處奪標☆長勝班霸
正牌　龍鳳劇團
演完今天散班・唔睇過後難逢
今天日演
英雄難過美人關
今晚獻演三愚編劇社最新偉大傑作。
鍾無艷三氣夏迎春
是家傳戶曉婦孺皆知戲寶
御花園　戲子。　強碎藕　絲琴。　門寫千　張紙。　火燒梳粧樓　金鑾殿爭籠
秦小梨　丁公醒　葉弗弱　文覺非　馮俠魂　何少珊　黃新　雪梅

一九四八年新型建築
不惜巨資　重新改建　盡善盡美　設備新型　七彩燈光　堂皇華麗　座位舒適　視線最好　新式播音　聲音清楚
樂善戲院今晚開幕
留票電話一四三三〇
續演大利年劇團
先演六國大封相
續演紅綠十美全文武唱做離奇滑稽名劇
銀河得月
野人發花癲　喃嘸佬出千　客家妹揾笨　扮赤脚大仙
金鼓似雷鳴　大戰猴子兵　銀河灘大會　佳偶自天成
五場大戲做咳廖懷俠
每晚散場　專車送客
拋室呂　玉郎。　撚化鄧　碧雲。　撓起黃　秉鏗。　激笑謝　君蘇。　氣死張　舞柳。
好班好戲　機會勿失
六場大景功架天工〇欲免向隅請速定座

第十甫路　新新七彩戲院　電話：一八〇四三
連日笑聲　震撼全院　足證此片　包笑刺肚
即映派拉蒙公司古裝比劍惹笑大喜劇
璇宮劍影
原名：理髮師萬歲　卜合主演
下期慶祝元旦　隆重獻映　七彩宏偉巨片　野風　四顆巨星主演　施素德美傑作王

漢民北路　永漢　即日（四日）場　一點三點（夜）七點九點
封面女郎主角　烈達希和芙
溫拿公司歌舞艷巨片　浪漫世
性格巨星：占士格尼・典型閨秀：夏惠蘭・合演
蕩婦梅娘
男人愛她　女人恨她　尤物天生　一笑傾城
招搖過市　蝶浪狂蜂　穢史連篇　拜金第一
描述美洲十九世紀末葉的豪華風尚，是一個絕代傾城的妖姬，一個國色天香的淑女，展五神通，情郎智奪，三十六計，誠本院年度的壓軸好戲也！
元旦禮獻　溫拿壯烈戰片　鐵胆將軍　馬革裏屍　愛路扶連　夏惠蘭　合演

中山戲園　十二點半　兩點半　七點　九點
今天特別獻映激烈緊張戰事鉅片
天字第一號女英雄
伊芙蓮白蘭　領銜主演。「原沙女士」「名場戰。」
全體女明星聯合演
娘子軍偷渡虎狼關
誰謂老娘無絕技？巾幗那肯讓鬚眉？
英雌大顯威風　無胆英雄望而生畏　敗軍之將五體投地
WAR ANGELS
下期映白雲鄭孟霞主演粵語鉅片「恨鎖瓊樓」

太華　元旦放映　王元龍　主導主演　天橋
最後兩天　一點九　二點九　六點九　八點九
榮獲一九四七年十大名片第二名
世界文豪狄更司原著小說搬上銀幕
恩重如山　情深似海
尊米路士　范拉麗治遜　六大明星合演

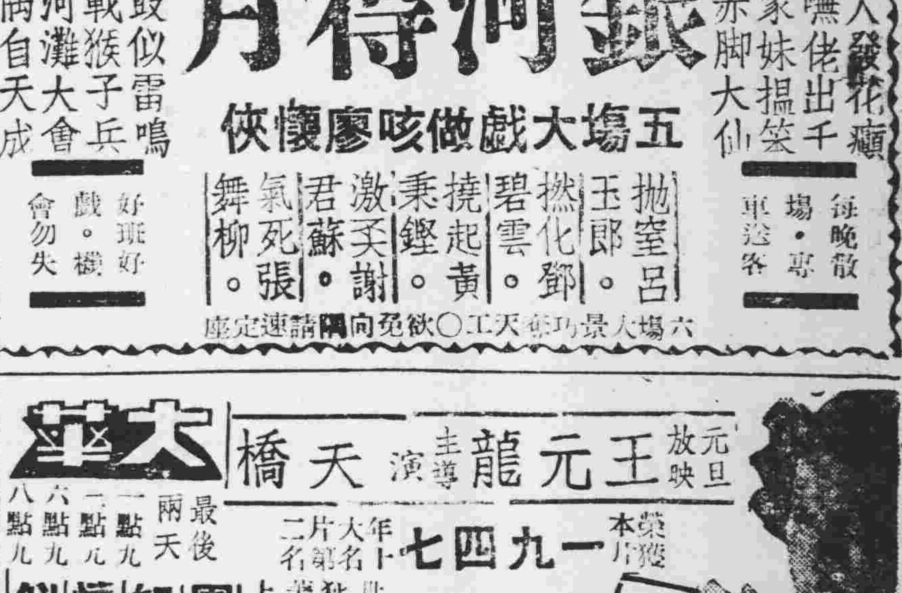

新星戲院
即日映華納戰事轟烈英勇巨片
孤舟血戰
原名：夢裡征魂
硬派巨星　湛富利保加　得意傑作
元旦六場　過江龍血戰飛虎黨

中國　四場　△一點半　三點半　七點正　九點正▽
全國首映　文藝巨著　劇壇瑰寶
吳祖光編劇　孫景路　呂玉堃　領銜
風雪夜歸人
充滿人情味！
屋貧・柴門開犬吠，風雪夜歸人
【下期】元旦獻映　楊工良導演　輕鬆活潑浪漫大喜戲
李麗華　王豪　主演
女大當嫁

廣州戲院　徇衆要求　重映華納公司獲金像獎無敵冠軍巨片
日一點半・三點半・夜七點・九點
守衛萊茵河
入選十大名片冠軍
（全部中文字幕上片）
明天映　七彩長片　雷電華卡通　幻想曲
祇映一天　榮獲電影藝術學院三金像獎
（元旦特選佳片）「愛路芙連」最新傑作　武藝超羣戰鬥巨片
鐵胆將軍
又名（馬革裹屍）

手裁
即映幽默招笑新奇打鬥諷刺名片
幽默大師　差利卓別靈　最新傑作
寓意深刻　包笑刺肚
差利打擂台・
下期映七彩打鬥巨片　英雄兒女

金聲戲院
今天最後獻映　一點・三點・七點・九點
歌林比亞武俠鉅片　大破金磚盜　士達杏里史烈主演
珍雅麗遜等十數明星合演
明天獻映　美梅高出品
七彩歌舞鉅片　彩雲仙子

TILL THE CLOUDS ROLL BY
一串連豪華的場面　名曲無數　歌劇連場

耳鼻喉
專科醫師
麥嘯皋
豐寧路太平戲院對面　電話一六六六一轉

醫師馬冀階專醫皮膚
花柳白濁
設顯微鏡檢驗各種毒菌立可釋疑
療法進步　奏效即日　速痊愈
長堤一二五號三樓先施對面　電話一六四五四

☆冬令補品☆
美國衛健氏廠出品
維他命
各大藥房均有代售
特價
維他命AD二十萬元
維他命B：十五萬元
特種維他命八十萬元

美高梅七彩色錦艷歌舞精華
彩雲仙子
名歌妙舞　包羅萬有　新年享樂　第一妙品
明天優先首映

南關　樂斯
最後一天　一點半　三點半　七時正　九點
溫拿公司打鬥巨片
WILD BILL HICKOK

男主角　馬騮王　布魯士嘉勃

新華・中華
新華：一點半　三點三　六點九　八點半
中華：一點正　兩點三　七點九　九點正
榮膺影藝學院四項金像獎　最佳劇本　最佳影片　最佳導演　最佳男星
一九四五年冠軍鉅片
電影皇帝　雷米蘭　大傑作
連日狂滿・
淑女之言　聽而不聞　妖冶嬌態　視而不見　日在醉鄉　沉迷不悟
做了酒的奴隸，失了生之樂趣！
派拉蒙公司榮譽作〇金光燦爛照耀銀壇

失去的週末
元旦兩院隆重獻映　壯麗五彩戰事巨片
虎將平蠻

粵桂南區剿匪指揮官 派鄧龍光兼任

鄧氏定下月初出發督剿

陳沛堅辭軍管區副司令

高州同鄉昨開會歡迎淸勦司令

【專訊】粵桂南區剿匪指揮部，自陳前指揮官調任粵軍管區副司令以後，行轅已另派副主任鄧龍光中將兼任，並派陶維騎少將（現任行轅辦公廳主任）爲參謀長，鄧副主任已定期明年元月中旬，親赴南路督勦。（將）

廣州法學院 創校卅五年

【專訊】明（卅一）日爲廣州法學院創校三十五週年紀念日，該校特定是日下午五時假座教育路南陽堂舉行慶祝酒會歡宴。

陳安仁 參加候選 尚未決定

【中央社訊】現任立委陳安仁教授，頃由中央國民黨提名爲第一區寶安縣候選人。

乘機抵瓊

【海口廿九日專電】經濟部管制司司長王治立，來瓊稱：記者訪問，氏稱此次南來，爲視察海南經濟情形云。

經部管制司長

禁舞勢將影响 舞廳工友失業

餐室工會請政府維持

農行協辦水利 貸欵總額

共十二億八千餘萬元

營建災區 積極進行

南海兵額 征起八成

一區淸剿部積極 招募各大隊士兵

災區初步建設 已獲貸欵百億

禍緣開玩笑？ 品榮陞工人 發生血案

朱明無辜突被尖刀一刺 兇手梁權即解局訊辦

宋主任子文 昨由港返穗

【本市訊】省府主席宋子文，前因病赴港療養，頃已恢復健康，於昨（廿九）日上午十時卅分乘專機返抵本市，旋返官邸休息，（廿）日當可到府處理公務。

金陵酒家工人 又誤會打毆

李大超報告

省黨部紀念週

公路 交通 安全 措施 辦法

穗各行所利得稅 估定漫無標準

市商會將有嚴正表示

煙毒犯加重判刑 司法部有所解釋

經勒令禁戒復吸者始得判死刑

中山圖書館元旦舉行 書畫藝術展覽

集古今中外藝術於一堂 門券收入移購圖書之用

海南大學 校址有着

即可接收椰子園 機關還潮州會館

民大學生開會 歡送畢業同學

汕頭國畫家 陳文希個展

合浦召開 治安會議

社團消息

電白 共匪 百餘 自新

本市報界 讌程克祥

南雄團隊痛剿奸匪 擊斃匪首僞副司令

潮安發生大火 焚燬工廠三座

機鋸廠開夜車工人疲倦遺禍

潮記輪焚燬詳情 二十人罹難

爲東江河道空前浩劫

潮陽四區著匪 馬繼宗被擊斃

匪三犯甲子 圍劫機關苛擾商民 盤據數天仍未退去

增城仙村 賭風復熾

南海總工會 歡迎李德軒

龜齡島海盜 騎劫萬福士

係僞民主聯軍所爲

雲浮匪黨 夜劫大崗邊

高要參議會 定期開大會

客商遇剪徑損失鉅欵 醫生被撞劫家破人亡

四會縣發動 征集青年軍

請吸：孖寶香烟

又名：馬素牌 萬花牌

烟質最上 銷流最廣

時發時愈

白濁白帶斷尾 奇聞